商報

本報創刊於民國二十年

內政部登記證京警滬字第二十八號
中華郵政認爲特准掛號立券按照總包寄遞之報紙

Commercial Journal
海 Shanghai 上

新二一九號
發行人 駱清華
中華郵政登記認爲第一二二三類新聞紙類
上海郵政管理局執照第二五二五號
今日本報二大張
零售國幣一百五十元（外埠另加郵費）
上海九江路八十九號　電報掛號八四七　電話九一二九九 九三八九二

穩妥行莊短少頭寸 央行允辦理轉抵押
黃金潮中已收回通貨七百億

【本報訊】本市銀錢業聯合會準備會，以本市同業突遭金融恐慌，該會之會通日來已拋出公庫證，達六十億，同業間互拆繁忙，已解決不少困難。惟以此，中央銀行深恐金融恐慌蔓延，已允出而協助，凡穩妥行莊，確屬缺頭寸者，可透過聯合準備會辦理轉抵押，藉以安定整個金融事業云。（于）

【本報訊】連日本市銀行迭起擱淺風潮，影響市面不少。記者特據訪銀行公會某理事，分析此次銀根之所以緊，與銀業不穩之原因。據稱：（一）日來銀根之緊，殆屬必然性，蓋政府自開征貨物稅以來，每月底繳存國庫之稅款數目達二三百億。（二）新舊年關將接踵而來，平常每月底工廠發工資數目龐大，以每家紗廠而論，恒達一二億，加以年賞數目尤鉅，紗廠一業年賞已達四百億元，以前存在銀行存款適於斯時提存，一般銀行在兩重夾攻之下，已感應付爲艱，加以適初黃金暴漲暴跌，身力薄弱之行莊，驟遇此鉅變，如火上加油，銀根愈趨緊俏。據統計央行收回法幣已達七百億元。總之，除少數冒險行莊遭淘汰外，整個行莊，決不受影響，惟本年內銀根不致同鬆云。（于）

停止交換責任問題

【本報訊】此次本市金融風潮，有關當局對此極爲關懷，記者特以此次銀行停止交換事，叩詢中央銀行稽核處負責人，關於銀行停止交換後之責任問題。據談：停止交換之原因，不外（一）準備不充分，（二）抵押權之漫無標準。

（一）準備不充分——行莊業務大部賴活期存款支撐，如一旦本身將存款調用過多，治至存戶提存，一時不及調撥，難免有捉襟見肘之勢，所以，央行存款準備金用意即保障客戶之安全，故在行莊發生動搖時，存款準備金萬不能動用。照理行莊運用存款，應隨時準備，以應萬一，對頭寸之調撥，有一定步驟，不能濫放款項，超過原有力量所控制範圍以外，故此點行莊本身責任問題，不能逃其咎。

（二）抵押權之漫無標準——銀行爲貪圖厚利濫兜放款，往往超過抵押品規定，蓋商品抵押規定不得超過百分之七十，房廠不能超過百分之四十，如銀行放款均能按照規定，絕不致發生倒閉現象。在物價不斷上漲，如到期後逾期不還，抵押品拍賣足敷償還，決無對客戶存款償不出之理。此中顯見銀行貪做放款，對抵押品之標準，不加考慮，一旦遇風浪時，則損失當屬不貲。因此銀行當局漠視客戶安全所負責任，實至鉅大，所以深望欲求金融之安定，決不能貪圖暴利，僥倖一己，因一二家之不穩，而危及整個金融業之信用。（于）

中央通令全國 慶祝頒佈憲法
舉行大會三天一律休假

【中央社南京廿六日電】中華民國憲法制定完成，明年元旦正式公布，爲國民革命之最大成就，中央爲熱烈慶祝並加深全國人民對憲法之認識，特訂定辦法，通令全國奉行，茲將辦法誌後：（一）首都及各省市縣人民對中華民國憲法之制成頒布，應普遍熱烈舉行慶祝大會。（二）各省市由當地黨政軍民意機關學校團體共同舉行之。（三）慶祝大會一律舉行三天，並定於中華民國卅六年元旦上午十時舉行大會，二日晚舉行提燈大會，三日舉行各種娛樂活動，慶祝期內，一律休假。（四）各地慶祝大會，應組織宣傳隊，普遍宣傳，並應深入鄉村，喚起全國人民對憲法之認識與擁護。（五）慶祝大會應將中華民國憲法，廣爲翻印散發當地國民閱讀，務使家喻戶曉。（六）各地慶祝大會籌備及組織，由各省市政府組織，由當地黨政軍及民意機關參加。

【中央社南京廿六日電】國民大會主席團，定廿七日上午十時在國大會堂舉行第卅一次會議。

關於利息所得稅
錢業三項意見
財部原則接受

【本報南京廿六日專電】錢業公會前曾以存款利息所得稅有關意見三項：（一）不必照黑市計息。（二）以往者不必追繳。（三）以後存款利息代收代繳。呈請有關當局。頃悉：上述意見，由直接稅署王署長在財政部第十二次部務會議席上，提出報告，原則上予以接納。

國大經費 一百億元

【聯合社南京廿八日電】據稱：國大自本年五月間籌備起至本月二十五日止，計已用去法幣一百億元，包括已捐助慈善機關之國大代表茶點費在內。各代表即將離京歸去，祕書處已與輪船及航空公司代爲接洽座位。

政府改組 傳說復盛
主席宴民社代表 胡適將長教育部

【路透社南京廿六日電】國大閉幕在二十四日時，政府改組之說，已甚囂塵上。蔣主席今午邀宴民主社會黨國大代表，傳即討論此事。政府之改組，可能於新年以後，即可着手進行。關於各部人選，傳說雖多，但均未能證實。傳外長王世杰將退休，張羣繼任行政院長，孫科將繼續任立法院，胡適將繼任教育部長之職……

【聯合社南京二十六日電】國府人士今日宣稱：國府現正草擬憲法實施促進委員會之組織條例。將於元旦日公佈憲法之前先行公佈。委員會將由參加國大各黨派與社會賢達代表五十人組成，除協助促進新憲法之實施外，並將擔任與國民參政會相當之職務……

美報讚揚我新憲法
認中共立場不切時務 政協決議案實已履行

【法國新聞社紐約廿五日電】紐約時報今日撰文讚揚中國新憲法，認爲亞洲進入新時代之表徵。略謂：中國與東印度要求承認其自治權後，印度與越南亦將步其後塵，至於中共對國民大會之立場，實爲不切時務，蓋新憲法事實上已履行政治協商會議之決議，并規定組織美國總統制之聯合政府，中國其他特殊黨派新事項。凡此種種，方之……生之哲學，皆已包括在內。……政府對於制定憲法一成立，……政府倘果能……各國民黨一黨……健康。

李明抱子 重入監獄

【合衆社北平廿六日電】偽女影星李明因爲敵人拍攝宣傳片，被法院判刑五年，今日重進河北監獄。（按李明因分娩，特准……）

海南島外 英艦觸礁
艦員悉數遇救

【路透社新加坡二十六日電】英艦愛爾號自香港駛往新加坡，在海南島外觸礁沉沒，艦員八十五名，均經同行之英艦救起。

外交部茶會招待國大代表。白部長，陳總長，分別報告國防與整軍情形。並以「八年抗戰經過概要」附圖二冊，「抗戰八年軍事概況」一冊，「二次第二次世界大戰軍事參考資料」四冊，分贈各代表。五時十分散會。

行轅否認 美軍駐屯東北

【神州社瀋陽廿六日電】東北行轅副參謀長董彥平，對外報所傳華北美軍將自關內分批調往瀋陽長春駐屯之說，頃特以否認。

傳大連東北 蘇軍設哨兵

【路透社南京二十六日電】據未證實之報告稱，蘇軍已在大連東北三十五哩處之石河建立哨綫。

收兌各地小額鈔券 依照央行辦法辦理
由各行局與省行處理

【聯合徵信所南京廿六日電】四聯總處，二十六日上午舉行第三次理事會，由陳理事果夫代理主席，通過……

敵僞掠奪商船 航局辦理發還

【中央社滬日廿六日電】敵於戰時在華中掠奪我國及盟國商船甚多，勝利後，長江區航局奉命辦理發還手續……

民社黨員 參加民盟
將不加以約束

【本市訊】民社黨廿五日發表書面聲明脫離民盟後，並於昨日將該項決議通知民盟。記者以……

齊逆燮元 門庭充滿淒涼
兩子夭折絕嗣

【中時社北平二十六日電】巨奸齊燮元在京伏法後，記者昨往東城大取燈胡同齊逆寓所，見朱漆門下紙灰飛揚，充滿淒涼景況……門房內除駐有警局派來看守房屋警士二人外，並住有隨侍齊逆四十年之老家人周岐山……

明年度歲入總預算 核定七萬四千餘億

【本報南京廿六日專電】三十六年度全國歲入總預算，經再三追加，再四編縮後，頃已核定全年爲七萬四千三百三十四億元。就中以貨物稅分配數最大，剩餘物資次之，其詳細項目分配數爲：土地稅六，二四〇億，所得稅三，一一〇億，過份利得稅二，〇〇〇億，遺產稅一，二〇〇億，印花稅三，〇〇〇億，營業稅八〇〇億，特種營業稅二二〇〇億，關稅六，〇〇四億，貨物稅一二，一七〇億，礦產稅三〇〇億，鹽稅五，三五〇億，財產孳息三五六億，財政部主管物資售價五，〇〇〇億，敵偽物資售價八，〇〇〇億，剩餘物資一一，二〇〇億，餘糧四〇〇億，出售公共事業收入七，八八二億，其他收入一，〇〇〇億。

美記者證實
中共內部分裂
重視東北政治

【聯合社延安廿六日電】中共中央政治局已擴大，包括東北籌委員高崗陳彭三人在內，其中陳彭兩人爲候補委員，足見中共政治計劃對於東北之重視。此種事實迄未宣布，今始由聯合社記者證悉。實際上，中共在東北之最高領袖仍爲林彪。此外，政府派報紙屢傳中共內部分裂之說，亦已由記者親自觀察數月及再度在延安居留一星期，予以證實。據中共要人劉少奇稱：該黨曾於一九四三年，因對於馬克斯革命理論之實行問題，一度發生爭執。

北平美軍強姦大學女生

【合衆社北平廿六日電】北平大學女學生一名，芳齡十九，向美軍當局控訴，聖誕夕，伊在某電影院前爲美軍役人員所強姦。該軍役人員已被美海軍陸戰隊當局鋼禁，姓名尚未公布，須經美方醫生檢查該女學生後，方能宣讖。

據稱：是晚伊單獨自戲院走出，遭美軍兩名將伊挾住，被二人拉入公園樹叢中，其中一人即將伊姦汚，待行人聞見呻吟之聲，乃急召中國警察，當場拘獲。另一名則已乘隙逃逸，後美憲兵趕到，將拘獲之一名被其帶去，但此一美兵否認其事，美方當局拒絕發表任何文告。報載，女生遭此刺激後，已入歇斯的里狀態，企圖自殺。同時全城中國學生對此事大爲震怒，傳今日下午將游行示威。美方當局已與中國當局着手調查此事，並組織中美連絡委員會云。

羊國務院證實 接侮蘇聯抗議

【法國新聞社紐約廿六日電】……

司徒大使 晤葉劍英

【中央社北平廿六日電】司徒大使廿六日晨在燕京與軍調部中共委員葉劍英晤談，交換意見，歷時甚久。中午赴太廟，應國立北平圖書館館長袁同禮，故宮博物院院長馬衡之歡宴，由梅貽琦，胡大使，畢正宣及沈兼士等作陪，大使於午後三時半，由平搭快車赴津，私人顧問傅涇波在平小留一日，定廿八日赴津，卅日與大使同返南京。

消息彙要

▽開封電：中國航空公司自明年元旦起，加開汴至京滬班機，票價由汴至京滬，每人均爲十三萬二千五百元，貨物每公斤運費二千一百卅元。

▽青島電：青市財政情形好轉，上月份共收八十億餘元，最近舉辦全市富力總調查以作調整稅收之標準，俟調查完竣後，青市財政又將步入另一途徑。

▽福州電：戰時敵人大小艦船，沉於閩省沿海者，由四家民營公司從事打撈，頃在廈門撈起軍艦千噸之艦隻一艘，其他小船多艘。

明年第一期貨物稅 完稅價格擬就
較本年高出百分之五十

【本報南京廿六日專電】自本年十月新稅規開征後，經濟部會提意見，各文財政部倫自前行稅收政策爲發展生產，減輕新增稅目與稅率應予減免，然有關當局以未文所列各項均爲貨物稅主要稅源，所有稅目及稅率均經考慮各產品性質，分爲奢侈品，半奢侈品，日用品等分別規定，如予減免或減率，則卅六年度貨物稅預算恐難達到，尤以政府對該稅明年預算已提高至一萬二千一百七十二億以後，減目減率更不可能。又悉：貨物稅明年第一期完稅價格，業由有關機關擬就，聞其數目有較本年第四期高出百分之五十以上者。

【關於蘇聯公民兩人與美國憲兵兩月前在上海發生衝突事，國務院今日證實已接獲蘇聯方面之抗議，但內容迄未宣布。

證券市場

第一卷第一期
發刊詞
市況分析
專題論著：投資與投機 證券市場怡昌證券號倒閉之教訓
市場動態
證交實務：證券買賣之集體核對
工商調查：永安新綿股份有限公司紀要
外情介紹：紐約證券市場的革新
時論摘要
參考資料
統計資料

第一卷第二期
專題論著：開徵遞延交割之作用及其影響
市況分析
市場動態
證交實務：股票市場交易實況
工商調查：美亞織綢廠股份有限公司紀要
外情介紹：紐約證券交易所史話
時論摘要
參考資料：遲延交割試行辦法 買賣零股詳細辦法
統計資料

上海證券交易所調查研究處編印
總經售處上海黎明書局

法駐越高級專員廣播演說
對越決採更強硬政策
不願因戰爭而准任何部份獨立

【合衆社巴黎廿五日電】法國對越南高級專員達仁利歐，在西貢發表聖誕節日演說，嚴斥維明政府之「恐怖行動」，並稱法國決不願因戰爭之結果，而以獨立給予越南之任何部分。維明政府領袖曾發起「惡意宣傳」運動，對於違反其命令之任何人士一律施以恐怖手段，而損毀國家之資源，實與民主精神背道而馳云。

【路透社巴黎二十六日電】法駐越高級專員達仁利歐昨在西貢電台宣佈對維明共和國將採更強硬之政策，同時法軍與維明軍，在聖誕節日非正式休戰一日後，今日又恢復戰鬥。達仁利歐聲明法國於目前不擬給予越人以完全及無條件之獨立，若於目前准其無條件獨立，對雙方均將不利。法國亦不願受條約之束縛，因爲遵守條約者僅法國一方，維明領袖已違反其與法國訂立之協定，增加其軍隊之人數及武器，其政治領袖發動充滿憎恨之宣傳，同時並對不願服從彼等之人施行恐怖手段，破壞越南之資源，背棄民主原則，法國政府對於此等殘暴違背條約之行爲，實不能再事容忍。同時在東京省方面，戰事繼續發生。

河內越軍抵抗掃蕩
海防等地戰事猛烈

東京省北部法軍流動部隊先鋒已於昨晨抵巴甯，繼續向諒山推進，該處戰況已漸失猛烈性，昨日以前海防，諒山，南定等處戰事最爲猛烈，亦曾發見作戰陣亡之日人屍體。諒山與大營間與中越國界平行之公路，亦已經法軍打通。公報復稱：維明正規軍三五〇〇名，曾於本月十九日進攻衛城，死傷五百名。

【法國新聞社西貢廿五日電】美國方面曾傳稱：法軍二千員名，已在南廷及巴克甯兩地，向越軍投誠。此說頃由法軍總司令部正式予以否認。並謂巴克甯從未遭受越軍攻擊，且此二地均在法軍控制之下云。

法軍司令部昨夜之公報謂：法軍在河內南部掃蕩被困之維明軍，維軍曾堅決抵抗，維軍遺屍中有日人屍體多具，就維軍抵抗之情形觀，可見其計劃已久，且有日本技術人員參加其間，屍體中並雜有華僑屍體一具。

法內閣商討越局
殖民部長抵西貢

【合衆社巴黎廿六日電】萊昂布魯姆總理今日召開內閣會議，討論應付越南局勢之措施。閣務由代替海外殖民部長慕泰，在閣議席上報告越南之最近戰況。據悉：維明軍之抵抗中心，今已擊潰，惟詳情不明。法援軍一隊現正自海防馳往河內。維明軍在河內城外四圍留下之砲，向城區轟擊，維明軍並施巡攻，結果被法軍予以重創擊退。

【路透社巴黎二十五日電】巴黎晚報稱：勒萊克將軍定今日啟程赴越南，行前曾獲如下之訓令：（一）研究越南事局勢；（二）研究衝突原因，及恢復和平之方法；（三）估計需要之增援部隊；（四）將研究所得向海外殖民部長慕泰報告。該報復稱：法當局擬再調二萬人增援越南，擬由法郵船「法蘭西島號」及前航空母艦「貝恩號」運輸。中途將在加爾各答降陸。

【聯合社巴黎二十六日電】法國殖民部長慕泰今日抵西貢。[illegible]

加強政治軍事前線

【聯合社巴黎廿五日電】法國今日發動加強其在越南方面之政治及軍事前線。[illegible]

我謀劃定中立地區

【法國新聞社河內廿五日電】法越兩軍隊日來發生衝突，華僑罹難者，截至目前爲止，僅有一人之身份業已查明，華僑財產損失頗多，但在華僑區內，華僑生命及財產，均未受損失。法國軍隊現正在華僑地區與越人地區之交界處，中國駐越南總領事，昨日曾建議劃定法越人地區與越人及華僑接觸之中立區，俾能劃出一中立區，使於交戰時，此項計劃得以實現。此外又聘請法國官方人士談稱，北圻法軍總司令莫里埃將軍，已同意設立中立區。華僑及「和平越人」均集中於中立區。

法境越人舉行示威
決絕食求獨立

【法國新聞社巴黎廿六日電】法國境內，越南共和國軍民爲越南事件而舉行示威遊行，情緒激昂，土倫斯，波爾多，穆林，瑪桑康特，裴特呂貢及里昂等地，皆有示威遊行隊伍。人數自一千五百人至二千百人不等。口呼「法軍不再駐在越南」，「尊重法越協定」「法越友誼萬歲」等口號，並要求停止越南共和國境內之戰事，否則將實行絕食云。

【法國新聞社巴黎廿五日電】駐在此間之越軍三百人，本日舉行示威運動，張利埃省長與警務局長乃會同採取步驟，將越兵驅散，越南人曾散發大批傳單，內稱：（一）吾人已決定聖誕節前實行絕食，（二）在法國人民之前，舉行示威運動，（三）吾人請求法國眞正民主共和之國體，主持公道，援助吾人對於越南之要求，（四）希望法國勞工團體組織調查團，前往越南調查眞相。

【合衆社法國波爾多廿五日電】越籍居民四百人本日在此間街上舉行擁護越南之示威遊行，並散發傳單，向法國工人呼籲，要求越南之獨立。不久即爲警察所驅散，但並無意外發生。

小羅斯福將紀蘇聯之遊
對杜魯門仍表不滿

【聯合社紐約廿五日電】故總統羅斯福之子伊利沃今日自蘇聯遊歷歸來，據稱：渠仍反對杜魯門總統某種政策。羅斯福逝世後，杜魯門繼任總統，伊利沃對杜之爲人曾表示不滿，記者今日問伊利沃意見如何，據答稱：「並無改變」。又問渠仍以爲杜魯門政府之行爲已脫離其父生前之外交政策否，伊利沃點首示意。

【法國新聞社紐約廿六日電】故總統羅斯福之公子與里沃特，偕其夫人在波蘭及蘇聯遊歷八星期後，頃於本日返抵此間。公子對者謂見史達林元帥一事，拒不宣佈其目的，僅謂實史達林身體健康。按羅公子係衛美國「瞭望」周報之請，而至蘇聯訪問，今將爲該雜誌撰述記六篇。聞內容大部份係關於蘇聯之復員情形。羅公子對美國外交政策，過去數度不表贊同，渠主張美國外交政策，應由共和與民主兩黨領袖會商後訂定之，務須意見一致云。羅公子將來發表之文字，當附有羅夫人在蘇聯所拍之照片，此項照片絕對未受檢查。

社論
黃金毋須政策

[illegible]

伊蘇談判擴大貿易

【法國新聞社德黑蘭廿六日電】伊朗財政部長與蘇聯代表團今日開始進行談判，討論擴大兩國間之貿易關係，伊蘇原訂協定規定伊朗每年運來六千噸至蘇聯。

【法國新聞社德黑蘭廿六日電】伊朗政府已任命曼梭爲亞塞拜然省總督，以代原任之蘇狄奇，蘇氏於一年前有支持亞省獨立運動嫌疑。

平衡對外貿易保存戰略資源
美須重建輸入貿易
亞洲橡皮生絲將在輸入之列

【聯合社華盛頓二十五日電】美國於亞洲輸入貿易，大部分已爲戰爭所摧毀，可能永久不克復興。比項貿易未來之命運，須視杜魯門之管制，及國外貿易領袖之決策而定。第一次大戰，使美國能建立其化學與顏料工業，可以無須再仰仗德國之輸入。專家認爲輸入與輸出，對國家之重要性相同，故輸入之減少，可能爲不利。橡皮與絲，一向爲美國之主要輸入商品。由於此種輸入，亞洲若干年來，始能對於美國，保持有利之貿易平衡。若亞洲國家，以所得之美元，與其他願向美國購進商品之國家，進行貿易也。美國所需之橡皮，幾於全部自馬來亞及荷屬東印度輸入，惟在戰爭時期，美國發達其人造橡皮工業，幾可代替全部戰前所輸入之天然橡皮。橡皮工業之命運，對政治與經濟之重要性，在美國及外國均有同感。杜魯門總統曾任命一委員會，根據互利政策，以研究此一問題。該委員會主張美國每年應輸入天然橡皮五十萬噸，而自產人造橡皮三十五萬噸。由於製造人造橡皮，必須若干量之天然橡皮。戰前美國每年約輸入後者六十五萬噸。杜魯門業已贊同此項提議，惟國會尚未批准。若干專家認爲現已被尼龍及嫘縈兩種人造絲所代替，東司司長莫賽爾稱，雖絲之新用途，或可發見，且該項商品，始終未失其爲奢侈品之地位，此次戰爭，已使美國之油，鐵，及其他金屬鑛，擁發過甚，爲保持最低之戰略資源計，已將彼迫向外購入礦砂之時期，已將到來，油礦專家稱：美國油產若照目前消費率，二十年左右即將罄盡，商務部一專家稱：美國銅，鉛，鋅礦，尚可開採五年至二十五年。惟增加進口，可以彌補各種資源之枯竭，同時海陸軍即將從事保存大量戰略資源。又國際貿易組織會主席以爲，美國必須協助其他國家建立工業，始能保證美國之輸入。

英王聖誕獻詞
好日子就在前頭　臣民須重新振作

【路透社倫敦廿五日電】英王喬治六世於聖誕日向世界廣播，發言：好日子尚在前頭，並日：目前之困難，將成過去，故不必太注意於目前之困難，而應計及未來之事。世界遍地之災禍，尤其是東歐之疾苦，令人感動萬分。英王致辭共八分鐘，在英王致辭前，英國廣播公司曾與世界各地聯絡，互祝聖誕。

【聯合社倫敦廿五日電】英王喬治六世今日用金質播音器向不列顛帝國各地廣播耶穌聖誕獻辭，謂「吾人之任務，要在發動基督精神，運用其力量與醫治於吾人之日常生活」。英王並請不列顛帝國臣民重新振作，以不屈不撓之勇氣應付大困難與不及預期之困難。吾人必能再度表示生存之

今日第一頁　並無壞新聞

【聯合社華盛頓廿五日電】時代前鋒報今日以八格題目：「今日第一頁無壞新聞」。細看該頁內容實無一件惡劣新聞報導。

杜魯門
跨聖牛返鄉　渡聖誕佳節

【法國新聞社獨立城廿五日電】杜魯門總統乘坐專機「聖牛」號，於本日午後六時飛抵此間。

【合衆社密蘇里州廿五日電】杜魯門總統昨日搭機返家，與九十四歲之太夫人共度聖誕節。本日氣候晴朗，杜氏一家共進典型化美國聖誕晚餐，並有火雞佐餐。總統以職務關身，在此祇有廿四小時之勾留云。

聖誕節日肇禍　美人死百餘名

【合衆社芝加哥廿五日電】據此間調查報告稱：美國本年聖誕夜交通肇禍事件計九十一起，共死一百四十四人，另有西部航空公司運輸機一架傳在蘭狄哥附近山區失事，中有乘客十二人。

【聯合社紐約廿五日電】全國今日慶祝聖誕，樂極生悲，已增至九十一人，其中八十五人係死於汽車肇禍，六人因於其他各種原因。加利福尼亞一州，發生者二十二人，洛杉磯一處達十五人。

【聯合社洛杉磯廿五日電】今年耶穌聖誕夕，以慶祝者飲酒過度，加以路途滑，致因汽車出事而喪生者，本地一處已達二十二人，實屬空前。據警察局報告，數小時中幾於平均每分鐘中有一人發禍表示。

據最近消息，美國全境慶祝聖誕佳節，發事喪生人數，共二百十六人，內因交通發禍死於非命者，計一百八十五人，僅加里福尼亞州即有五十人死於交通發禍。

聖誕耗費　百億美元

【法國新聞社華盛頓廿六日電】商務部今日宣布：一九四六年度美國民衆化於購物與服務之費用，共一二七，〇〇〇，〇〇〇，〇〇〇美元，其中一〇，五〇〇，〇〇〇，〇〇〇美元用於慶祝聖誕節，本年聖誕節費用已較去年增加二十億元，較一九四三年度增加三十億元。

東印度尼西亞成立
爲印度尼西亞聯邦之一

【聯合社巴里島廿五日電】東印度代理總督范莫克以荷蘭女皇威廉敏娜名義，正式宣佈爲印度尼西亞聯邦中之一邦。該邦計有居民八百萬，東印度一部份最富庶之椰子核及香料產區即在其內，組織印度尼西亞聯邦之第二步已告完成，第三步將於明年一月在彭蒂納克舉行會議，討論宣佈婆羅洲亦爲聯邦之一，至荷屬新幾內亞地位如何，將俟以後再行決定。印度尼西亞共和國，東印度尼西亞及婆羅洲將在印度尼西亞聯邦中佔同等地位，該聯邦及荷蘭本國將同隸荷蘭女皇管轄。東印度尼西亞第一屆臨時議會業已產生，計共代表七十人，且已選舉蘇克瓦狄爲第一屆議長。該邦計包括西里伯，望加錫，巴里，龍巴克，荷屬帝汶，洛哥斯，[illegible]及其餘無數小島。

美共和黨否認
推舉艾帥競選總統
麥帥容或可能

【法國新聞社華盛頓廿五日電】外傳美國陸軍參謀長艾森豪威爾元帥在美國國內名譽日隆，成爲一九四八年總統候選人，此說頃由共和黨全國執行委員會某委員向本社記者發表談話，予以否認，並謂共和黨人才濟濟，並不缺乏適當之候選人，雖有人表示主張邀請軍人參加競選，但此事係個人之私見，與共和黨無關，委員會不能推選候選人，而爲共和黨各州黨部所推舉，由共和黨全國大會作最後決定。艾帥尚未過問政治，有時發表政見，亦極審慎。要之，共和黨和麥帥推[illegible]

華萊士主張工人應有紅利

【合衆社紐約二十五日電】美國前商務部長華萊士，頃在其主持之「新共和國雜誌」發表社論一篇，主張工人應[illegible]

英美官方否認
締結反蘇協定

【合衆社華盛頓廿六日電】外傳美英二國正在計劃締結反蘇之祕密防務協定一說，此間政府高級官員頃斷然加以否認，並謂：美國遵守聯合國之一切國際防務措施，無需再與任何國家訂立此項協定，此因英國工黨中之一叛議員發表[illegible]，美陸軍部方面亦否認其事，但贊成美英二國間能有長期性之軍事合作關係。倫敦英政府發言人[illegible]

南極一島　忽告失蹤

【合衆社新林發斯號艦上廿五日電】貝爾德將軍之南極探險隊之東部機動部隊本日報稱：頃已證實史稿斯島已不復存在。按該島位於南緯[illegible]

法工會秘書長談
美國面臨經濟危機

【法國新聞社巴黎廿五日電】法國勞工聯合會秘書長頃向報界發表談話稱：[illegible]

美恐蘇控制全歐
對德採取綏靖政策

【合衆社華盛頓廿五日電】美陸軍部高級官員本日在此間表示意見，認爲德境美佔領軍當局於「小納粹」八十萬名之赦免，[illegible]

國際市場

美汽車工業
產量長足進展
全年計二百十五萬輛　來歲無意外可望再增

【聯合社底特律二十五日電】美國汽車生產，現方向戰後之另一新紀錄前進。本年最末一季之產量，爲八十一萬輛。

一九四六年美國汽車工業之潛能，可謂空前，然被利用者不過三分之一。依目前之事實，本年產量可達二，一五〇，〇〇〇輛，距預計之四百萬輛，尚屬遙遠。據汽車製造業協會宣稱，本年汽車及卡車之生產，遠較去年底爲強。

純車生產，較之一九四一年減少百分之四十三，卡車裝配共計九萬三千輛，較一九四一年少百分之十一。由於新車產量減少，致零件之生產，不能不增加，而達價值十六萬萬美元之鉅。但一九四一年僅爲七萬一千八百萬美元。同時生產減少之結果，使生產成本提高。

汽車工業家將減產之責任，歸咎於罷工，原料缺乏，及政府統制。生產減低，直接使流動資金不敷周轉，若干公司，均不能不借償以維持。

汽車製造業協會之意，來年汽車生產，可能達於高峯，惟須使起於本年第二次煤礦罷工所引起之鋼產減少及分配混亂之現象，全部掃除，且年來不至再有勞工發生於基本工業部門，政府對物資分配及進口統制不再繼續，方屬有望云。

美煤上週產量大增
計一千三百萬噸

【聯合社華盛頓二十五日電】美國煙煤工人，爲補足罷工之損失計，於十二月九日至十四日之一星期中之產量，較之春季罷工結束後之任何星期爲多，計達一三，二二〇，〇〇〇噸左右，其前一星期爲二，二七〇，〇〇〇噸，一年以前爲一二，六八六，〇〇〇噸。

本年全年煙煤產量，預料爲五〇一，五〇七，〇〇〇噸，較去年減低百分之十。

配尼西林及食品　美解除出口管制

【聯合社華盛頓二十五日電】據美國國際貿易部商務局本日宣佈，包括配尼西林及若干食物之十四種商品，已不再受出口管制。另有十七種僅取消輸至菲列賓及南美之管制，主要爲穀類及食物中之米，各種磨成之穀粉，麥片，混合牛乳製品，及含有百分之二十五蛋白質之家禽肉類等。

倫敦五金價格

【路透社倫敦二十三日電】本日倫敦五金價格如左表：

貨名	重量	鎊	先令	辨士
錫（當地交貨）	每噸	三八〇	一〇	
錫（出口）	同	三八〇	一〇	
鋁（當地交貨）	同	七二	一五	
銅（電解者，當地交貨）	同	九八		
銅板（四英尺方，英國港口交貨）	同	一四七		
黃銅板（四英尺方，英國港口交貨）	同	一三〇	一〇	
有縫黑銅（當地交貨）	同	九三	一〇（最低）	
		九四	（最高）	
鉛（英產）	同	五六	一〇	
鉛（非英產）	同	五五		
生鐵（克利芙蘭第三號）當地交貨	同	八	九	三
生鐵（格蘭斯哥第三號）	同	八	一〇	三
鋅（英產）當地交貨	同	五五		
鋅（非英產）當地交貨	同	五五		
鉻鑛（羅得西安第一級）當地交貨	同	一〇		
硫酸銅（百分之九十八）	同	三七	一〇	
鎢（塊或棒，百分之九九·九）	每磅		一〇	
錫板（當地交貨，每箱包含十四吋乘二十吋之板一一二張）	每箱		三五	
錫板（每箱含十四吋乘二十吋之板一一二張，出口貨）	每箱		三八	六至四二先令
鎢（當地交貨）	每單位		六八至七二	
水銀（當地交貨七六磅瓶裝）	每瓶	二五		
精煉白金	每特洛依盎斯	一八		
鎳	每噸	一九〇	（最低）	
		一九五	（最高）	
鑞鐵（一百五十噸以上）	每噸		七三	五（最低）
			八二	六（最高）
銻（英產百分之九十九）	每噸	一二五		
銻（粗百分之七十當地交貨）	每噸	一〇五		
鍍鋅鐵皮（最近港口交貨）	每噸	三一	一六	

中華民國憲法全文
（續昨日本報）

（第四十四條）總統對於院與院間之爭執，除本憲法已有規定者外，得召集有關各院院長會商解決之。

（第四十五條）中華民國國民年滿四十歲者，得被選爲總統副總統。

（第四十六條）總統副總統之選舉，以法律定之。

（第四十七條）總統副總統之任期爲六年，連選得連任一次。

（第四十八條）總統應於就職時宣誓，誓詞如左：「余謹以至誠，向全國人民宣誓，余必遵守憲法，盡忠職務，增進人民福利，保衛國家，無負國民付託。如違誓言，願受國家嚴厲之制裁。謹誓。」

（第四十九條）總統缺位時，由副總統繼任，至總統任期屆滿爲止。總統副總統均缺位時，由行政院院長代行其職權，並依本憲法第三十條之規定，召集國民大會臨時會，補選總統副總統，其任期以補足原任總統未滿之任期爲止。總統因故不能視事時，由副總統代行其職權。總統副總統均不能視事時，由行政院院長代行其職權。

（第五十條）總統於任滿之日解職。如屆期次任總統尚未選出，或選出後總統副總統均未就職時，由行政院院長代行總統職權。

（第五十一條）行政院院長代行總統職權時，其期限不得逾三個月。

（第五十二條）總統除犯內亂或外患罪外，非經罷免或解職，不受刑事上之訴究。

第五章　行政

（第五十三條）行政院爲國家最高行政機關。

（第五十四條）行政院設院長副院長各一人，各部會首長若干人，及不管部會之政務委員若干人。

（第五十五條）行政院院長由總統提名，經立法院同意任命之。立法院休會期間，行政院院長辭職或出缺時，由行政院副院長代理其職務，但總統須於四十日內咨請立法院召集會議，提出行政院院長人選，徵求同意。行政院院長職務，在總統所提行政院院長人選未經立法院同意前，由行政院副院長暫行代理。

（第五十六條）行政院副院長，各部會首長及不管部會之政務委員，由行政院院長提請總統任命之。

（第五十七條）行政院依左列規定，對立法院負責：㈠行政院有向立法院提出施政方針及施政報告之責。立法委員在開會時，有向行政院院長及行政院各部會首長質詢之權。㈡立法院對於行政院之重要政策不贊同時，得以決議移請行政院變更之。行政院對於立法院之決議，得經總統之核可，移請立法院覆議。覆議時，如經出席立法委員三分之二維持原決議，行政院院長應即接受該決議或辭職。㈢行政院對於立法院決議之法律案、預算案、條約案，如認爲有窒礙難行時，得經總統之核可，於該決議案送達行政院十日內，移請立法院覆議。覆議時，如經出席立法委員三分之二維持原案，行政院院長應即接受該決議或辭職。

（第五十八條）行政院設行政院會議，由行政院院長、副院長、各部會首長及不管部會之政務委員組織之，以院長爲主席。行政院院長、各部會首長，須將應行提出於立法院之法律案、預算案、戒嚴案、大赦案、宣戰案、媾和案、條約案及其他重要事項，或涉及各部會共同關係之事項，提出於行政院會議議決之。

（第五十九條）行政院於會計年度開始三個月前，應將下年度預算案提出於立法院。

（第六十條）行政院於會計年度結束後四個月內，應提出決算於監察院。

（第六十一條）行政院之組織，以法律定之。

第六章　立法

（第六十二條）立法院爲國家最高立法機關，由人民選舉之立法委員組織之，代表人民行使立法權。

（第六十三條）立法院有議決法律案、預算案、戒嚴案、大赦案、宣戰案、媾和案、條約案及國家其他重要事項之權。

（第六十四條）立法院立法委員依左列規定選出之：㈠各省各直轄市選出者，其人口在三百萬以下者五人，其人口超過三百萬者，每滿一百萬人增選一人。㈡蒙古各盟旗選出者。㈢西藏選出者。㈣各民族在邊疆地區選出者。㈤僑居國外之國民選出者。㈥職業團體選出者。立法委員之選舉及前項第二款至第六款立法委員名額之分配，以法律定之。婦女在第一項各款之名額，以法律定之。

（第六十五條）立法委員之任期爲三年，連選得連任，其選舉於每屆任滿前三個月內完成之。

（第六十六條）立法院設院長副院長各一人，由立法委員互選之。

（第六十七條）立法院得設各種委員會。各種委員會得邀請政府人員及社會上有關係人員到會備詢。

（第六十八條）立法院會期，每年兩次，自行集會。第一次自二月至五月底，第二次自九月至十二月底，必要時得延長之。

（第六十九條）立法院遇有左列情事之一時，得開臨時會：㈠總統之咨請。㈡立法委員四分之一以上之請求。

（第七十條）立法院對於行政院所提預算案，不得爲增加支出之提議。

（第七十一條）立法院開會時，關係院院長及各部會首長得列席陳述意見。

（第七十二條）立法院法律案通過後，移送總統及行政院，總統應於收到後十日內公布之，但總統得依照本憲法第五十七條之規定辦理。

（第七十三條）立法委員在院內所爲之言論及表決，對院外不負責任。

（第七十四條）立法委員，除現行犯外，非經立法院許可，不得逮捕或拘禁。

（第七十五條）立法委員不得兼任官吏。

（第七十六條）立法院之組織，以法律定之。

第七章　司法

（第七十七條）司法院爲國家最高司法機關，掌理民事、刑事、行政訴訟之審判，及公務員之懲戒。

（第七十八條）司法院解釋憲法，並有統一解釋法律及命令之權。

（第七十九條）司法院設院長副院長各一人，由總統提名，經監察院同意任命之。司法院設大法官若干人，掌理本憲法第七十八條規定事項，由總統提名，經監察院同意任命之。

（第八十條）法官須超出黨派以外，依據法律獨立審判，不受任何干涉。

（第八十一條）法官爲終身職，非受刑事或懲戒處分或禁治產之宣告，不得免職，非依法律，不得停職、轉任或減俸。

（第八十二條）司法院及各級法院之組織，以法律定之。

（未完）

民航機失事慘劇
交通部派員詳查
機師乘客共死六十二人 十人受重傷僅五人倖免

【本報訊】據南京交通部息：廿五日晚滬區細雨迷濛，濃霧密佈，入晚尤甚，五尺之外，即視線模糊，氣候之劣，爲歷年所未有。滬地飛機均停航，惟由渝飛滬班機，中央C48一架，中國147號，一一五號二架，因已飛出，無法折回，致生意外。宋院長刻令交部已派航政司長李景樅，民用航空司長戴安國兼程赴滬，詳細查報經過，並慰問受傷乘客，及死難家屬，並督導兩航空公司，作緊急安全措施。

【本報訊】聖誕之夜中航央航客機失事大慘劇，自渝飛滬運輸機共有四架，計CATC四七，四八號機二架，及CNAC一四○號，一一五號二架，因本市爲密雲濃霧，失去地面聯絡，機師實行盲目降落，乃肇慘禍。除央航四七號機安然降落江灣機場，尚有央航四八號機，中航一一五號，一四○機三架不幸失事，先後墮落吳淞張華浜張家宅，滬南龍華路東南六裡地方之華涇鄉河塔廟，撞陸南黃浦江，尚有一四○機則墮落龍華機場之二號三號跑道，機毀人亡，前後達六十二人之多，僅十人受重傷，五人安全脫險，失事三機大部份焚損慘重，以吳淞張華浜墮機損失最慘，僅剩機尾一部，各出事地點，屍首橫陳，折臂斷腿，破額肚腸滿遍，滿地皆是，殘途血漬，慘不忍覩，誠爲民航機失事以來之最大慘劇，本報記者於昨晨八時後至傍晚六時作三處實地察勘，茲分誌詳情如次：

往返京滬機場間 兩處茫茫皆不見

前日中央，中國三架飛機肇事，乘客名單，經昨日電京滬，南京，漢口各地詢問，已查出中央C四十七即四十八號飛機失事，地點在江灣機場附近，中國航空公司第一四○及一一五號兩機在龍華機場及滬閔公路之華涇鄉河塔廟，實屬深可憫惜，據悉該公司第一四○號機，由飛機師J. M. Greenwood駕駛，副飛機師劉林森，飛行報務員金超隨行，上午十時十分，自重慶珊瑚壩起飛，沿途經停武昌，南京，又第一一五號，機由飛機師R.B.Praus駕駛，副飛機師譚寶錚，飛行報務員王孝德隨行，上午七時卅分，自重慶白市驛起飛，沿途經停武昌，即直飛上海，兩機午後離開武昌，間隔約十五分鐘，先後續飛，當時京滬兩地氣候，均尚適於飛機降落，迨至飛近南京時，京滬兩處，氣候均陡生變化，因武昌機場缺乏夜航設備，時已不容飛回，而京滬兩處機場，均有夜航設備，可供夜晚降落，尤其江灣飛機場具有盲目降落及夜航設備，更較完善，本應經停南京之第一四○號機，即試圖在京降落，但以氣候關係，該處機場，全不能見，該飛機師遂續飛上海。第一一五號飛機亦達滬空，約在下午五時卅分，第一四○號飛機到達，約後一小時。其時滬地氣候與南京相同。第一四○號飛機首先試圖在江灣機場利用盲目降落設備着陸，該飛機師在上空經歷約一小時餘，幾經試驗，因飛機上無線電儀器部份失落，終無法利用，此種盲目降落，雖能與指揮塔通訊，但因電力太弱，不能與盲目降落設備發生聯絡，又復續試一小時餘，確知降落江灣實不可能，除飛往龍華外，更無他途，及試圖在龍華機場降落，能見度仍等於零，數次嘗試，結果因通知指揮塔，機上汽油已罄，惟有強迫降落，在試行降落中，於矯正着陸方向之際，撞毀於機場西南端，時爲七時五十五分。

一度安全着落 突然起火焚燒

至於第一一五號飛機，在江灣上空盤旋，已能與盲目降落設備聯絡，但有時不甚清晰，經屢次試圖，遂於九時許，飛離江灣至龍華機場，此時天氣略有變化，能見度漸次清晰，降落，其最後一次幾已成功，僅須再繞一週，改變方向，不意正在此際，竟觸塔毀於機場外西南四英里黃家河塔廟，其原因尚未盡明瞭。該一一五號飛機抵滬旋江灣上空，約經三小時又卅分，前兩小時內，空中尚有第一四○號機，及另一架中國航空公司飛機第一四七號，又其他部份飛機兩架，中國航空公司之第一四七號機已於七時四十分在江灣機場安全降落，當一四○號飛機在龍華試圖降落之際，中國航空公司主管，及機航部份人員，均在場守候，該場消防救護車醫護人等，亦均召集聽用，並經報告市府警局，派有警察及消防隊蒞場以備萬一，故失事時得及時救助。至於第一一五號機則於失却聯絡後一小時許，始得失事之消息，其時美軍及美海軍協助搜尋，水上警察及美海軍均派出船艇多隻沿江偵察，計第一四○號機載客二十七人，乘員三人，第一一五號機載客三十三人，乘員三人，受傷者均已送入醫院，不幸死亡爲數頗重。

圖示吳市長訪問草棚貧民

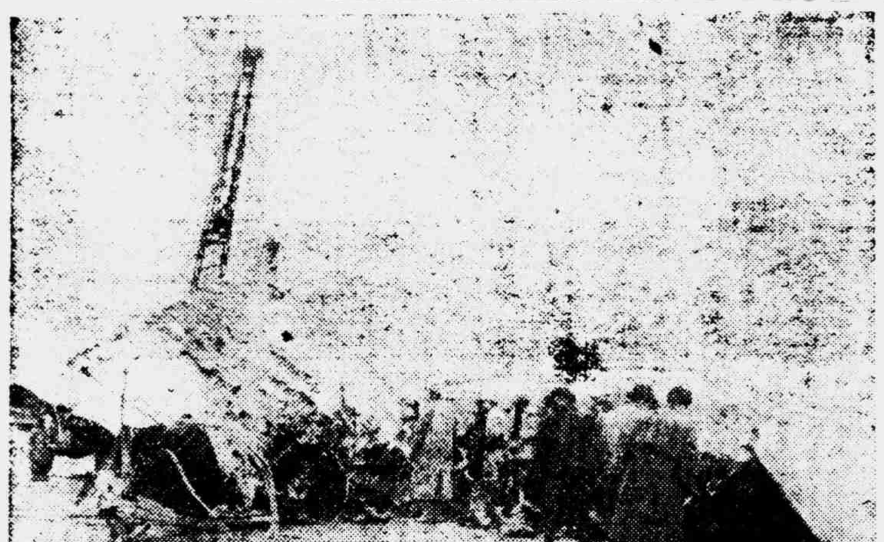

圖示公司派人員[illegible]

中山醫院 受傷姓名

當第一四○號墮機後，中國公司方面即將受傷機師及乘客連夜分三批送至楓林橋中山醫院，據中山醫院稱，此兩批人員中，計大人十七名，小孩二名，其中六名於車駕途中即告氣絕，其他姓名則爲俞鵬（男，已死），劉勝驪（男），趙機興（男），陳阿二（男），張琦雲（女），閔婉貞（女），張椿華（男），吳癸炳（男），薛錦帆（男），小孩二名，另有一無名字之女客，血管破裂，性命垂危，至於已死之六名，姓名無法查出，須待家屬前往認領後，方可知曉，至於第一一五號機機師普勒斯及報務員王孝德，乘客徐維龍，除機師普勒斯，王孝德，徐維龍三人，已於昨晨送往中山醫院醫治，據中山醫院事務主任宋席儒稱，普勒斯及王孝德之生命，恐難保全，現在危險期中，其他三十人及小孩五人之屍體，則於昨日下午四時許，以卡車二輛，運至膠州路中國殯儀館，並由該公司機航組陳副主任及上海辦事處副主任，親自料理。

四齡男孩 竟未受傷

又中山醫院，於昨日午後三時許，又接中國公司送來王弟弟一名，於該機失事後，王弟弟被壓於機身下面，故當晚未被發現，至昨午翻動機身殘骸時，始行發現，竟絲毫未受損傷，可謂奇蹟。據悉：王弟弟乃四川人現年僅四齡，現中國公司一四○號航機失事罹難之屍體，均在萬國殯儀館，一一五號航機之罹難屍體，則在中國殯儀館，聽候殮葬，中國公司爲恐醫院方面顧慮醫療費等問題，特電中山醫院，關照所有一切費用，均由該公司負担。

中航發表 罹難姓名

又據中航公司發佈，失事第一四○號飛機，由渝飛滬，乘客共二十六人，陳阿二，黃頌賢，攜二歲小孩，楊京宣，樊九僉，魏炳瑩，李芳經，王偉，周天玉，鮑啓光，孟信子，薛繼康，周容清，唐習英，王玉賢，趙維興，張枕□，陶學忠，余益民，楊耕遠，劉勝驪，張琦雲，俞虞蔭，寶，王碩勛，俞鵬，閔婉貞，及公司職員魏宗徵，第一百十五號飛機失事，乘客死傷者名單：吳大文，段爾闌，徐維龍，吳禾林，吳洲林，吳丹林，屠天驥，王強，丁舜琴，唐萊璋，薛健，王根發，郎惇，曾王氏，吳君輝，龔明安，周落霞，朱晉元，薛錦帆，失炳柯，衛儒之，張良，范品章，劉克琨，彭裕楨，無名嬰兒五，已在明者，計由京到滬旅客，倪太太，孫雯，朱翔，由漢來滬者爲運孟安，盧晉鈞，龔吳淑貞，朱鳳池，正機師陳瑞榮，副機師晏臨沂，錢定武，電訊員林大新等十二人，已告斃命。

人，以上自渝飛滬卅人，曹夫人，陸阿金，陸仲金，李秀娟，張穆，吳榮炳，李厚禮，武作賢，以上自漢至滬八人。由渝飛滬乘客中之屠天驥，係重慶郵政儲匯局職員，此次偕其夫人吳文，攜同一歲小孩來滬，隊機殞命後，經本市虎丘路八十八號經濟部農林部中國公司之陶元高，於昨日前往料理善後。又此次遭陽出席南京國大代表之遺眷人趙某之夫趙老太太，即王玉賢，偕其第四公子培維興（現在重慶造紙學校肄業）由渝乘機飛滬，母子兩人，亦已殞命，原擬赴首都探望趙代表，因氣候關係，該機直飛來滬，擬至本市楊樹浦路一五○四號中央化工廠，探望現充工程師之趙仲興（趙氏之次公子），遭此不幸，現趙仲興乃赴萬國殯儀館，一面料理喪務，並於昨日通電報告乃父，請即速來滬。江西路祥洲路漢彌登大廈內遠洋貿易總公司重慶分公司主任安徽人王碩勛，亦由渝飛滬，調至上海該總公司（進出口行）服務，詎機受重傷，不救身死，現該公司派職員許仕，前往認明無誤，故今日除料理其善後外，並電告主之原籍（安徽）家屬來滬，另有由渝飛滬在飛機中罹難之張錦雲，內來滬探往本市建築師顧念慈，現由數於昨日赴中航公司調查屬實，亦即往殯儀館料理喪事，並通知其家屬。此外由漢飛滬之陸仲銓，及李香娟女士遭難後，本市五福紗花號某君，見報於昨日下午趕往中航公司調查屬實，已爲其料理善後。茲聞公司對死亡旅客除深表悼痛外，依據章則每人各給損失費一百萬元，受傷旅客負担醫藥費，至機司職員，因公司均保有意外險，每人撫恤美金一萬元，至模糊不易辨認之屍體，將憑形貌服飾之特徵察報認領。

央航機轟然墮地 衆旅客碎骨粉身

失事墮落於吳淞張華浜張家宅鄉之CA四十八號機，自重慶珊瑚壩飛出，於六時半左右突然出事，機身衝過江灣機場之西南部達一英哩，機中載有乘客機師共十二人，內機師四人，當出事之前，因急於下降，該機撞於張家宅二號之張國棠家新造平房，屋坍機毀，該機引擎震然爆炸，致機內人員被震支離殉難，無一倖免，機身立即燃燒，黑夜紅光滿天，直至黎明方始全熄，當記者於昨晨九時半抵該處出事地點時，該機震碎殆盡，僅剩一機尾，機頭機身則已鴻飛冥冥，不知去向，當記者抵達該處，該管江灣警局已先派官警蒞場查勘，並檢拾屍體，而沿該處之三小溝，滿地鋁鐵皮，宛如飛散花紙，斷臂殘腿屍首，陷於泥淖，不忍卒覩，旋由警局派員收殮，飛逸之張家宅二號全部房屋，悉成瓦礫堆，昨晨並將人擡出主婦張琴仙屍體，已成焦炭，張之老母陸氏，及三女月寶，新寶，均受傷勢，該處距無大礙，脫離危險時期，尚有震碎之機件外，滿地皆是，附近已由警察分局及央航公司派有警衛在場監視，搶客死傷情形，[illegible]

本市出席國大代表 杜月笙等昨晨返滬

【本報訊】本市出席國民大會代表杜月笙，秦聯奎，駱清華，沈宗等，以國大制憲竣事，順利完成，特搭京滬夜車於昨晨抵上海，與杜氏等偕同下車者，尚有經濟部王雲五部長，社會部陸京士司長，滬市商會理事楊管北等多人云

百年大樹 折成兩段 廟中佛像 大部遭殃

記者於昨日午後一時許驅車再度至龍華警察分局，該局林股長德銘，股員郭志開已得該局駐上海中學長警派駐所之七八五二號警長，鍾仲明之報告，據悉：該一一五機，已在本市與上海縣交界之兩界華涇鄉河塔南黃浦之中航一一五機，撞毀飛機於龍華機場跑道，顧看已毀之一四○號機，業由中航公司正以起重機把機殘骸拖入倉庫，而滿地亦分碎械，旋離場赴華涇鄉，沿途往斜土路之華濟路，經閔南拓路，始抵華涇鄉附近公路，歷時已一小時許，旋因地勢泥濘，自公路至出事地點，尚須步行，[illegible]破碎機身，赫然出現，該地之河塔廟及華東小學全部被毀，此處出上海縣華涇鄉第三保第二甲第八九月，該保之保長爲薛永祥，該廟香火何稍稍遜，年已古稀，執管廟產，係時達十載，華東小學創立至今，已近數十載，創設於遜清光緒年間，從私熟而至近年之私立小學，校長孫建藻，[illegible]於六時許，即告俯衝墮於廟前，[illegible]機突然墮下時，從機場方向所突出，而不幸落於廟屋，廟後百年大樹，折成兩斷，校舍及廟內塑像，大部遭殃，該機墮落時，適該校學校已告就寢，驚聞當被擊毀，孫避身被壓瓦礫堆中，幸未受傷，實屬大幸，附近鄉民於酸覺機擊墮降時，轟然巨聲，宛如大雷。

命之離大起，歷時一小時許，[illegible]者抵出事地點，機頭已不堅，去，僅剩機身及尾部，截成二段，嵌於被折巨樹正中，而兩翼倒於左首小浜中，記者在殘骸機中觀測，血漬斑斑，該機所載乘客及機師共卅九名，內機師四名，罹難乘客共卅一名，包括男屍十六具，女屍十具，孩屍五具，尚有男女小孩八人安然脫險，其中僅二機師受傷，一爲外人，一爲華人折腿，均於清晨爲中航公司派人救去，餘均未受傷，且有小孩三名，誠屬大幸，記者於事後探悉，一一五號機卅一具及四八機屍十二具，已送中國殯儀館大殮，而一四○號機罹難屍體十九具則送萬國殯儀館大殮，中央中國刻正會同舉辦善後。（匪）

溝通蘇州河南北交通 工務局擬就工程計劃 添建橋樑幷整理蘇州路 即將提請市參議會核議

【本報訊】本市浦西地區以蘇州河橫瀦於中，致劃成河南河北二區，西藏路以東，跨河橋樑較多，故南北交通尚稱便利，虹口一帶較繁榮，自西藏路以西，僅新閘橋一處，可以跨河，因之閘北市面極爲冷落，且自閘北以迄滬西與南市者，多沿東區各橋越河，黃浦區之交通爲之增繁，現在南京路，北京路，中正路車輛之擁擠，一部份成因亦在於此。本市工務局有鑒於此，除已擬具蘇州河兩岸交通計劃書，準備逐步實施外，特於昨日午後偕同該局道路處長呂季方結構處長朱國洗前往實地勘查，將該局近擬之溝通蘇州河南北兩岸交通工程計劃，內容包括添建江西路，福建路，恒豐路，長壽路各處橋樑，整修蘇州路全路路面及駁岸，並整理拓寬江西路，成都路，華盛路，恒豐路，中正北二路，長壽路及廣肇路主要道路，全部計劃需款約九十餘億，即將提請市參議會核議，本計劃完成後，閘北一帶就谷地畝，約八九千畝，計地價增值一項而言，最少可達四百億元，對於黃浦區車輛擁擠一節，大可解救不少。（淦）

地院下月初審 攤販案犯四十六名

【本市訊】本市攤販事件中，乘機擾亂之嫌疑犯方道生，李長貴，張雲欽，劉海泉，唐瑞元，周美林等四十六名，前經地檢處周檢察官偵查終結，移送刑法一百五十條罪嫌，提起公訴，起訴書已正式送達地院，由地院推事志英承辦。茲悉：該案定於卅六年一月六日在地院初審。

△據悉國際護照及護照[illegible]手續會議，定於卅六年一月十四日在瑞士舉行，我國已派駐瑞公使吳南如就近出席云。

△朱迪俊事使何鳳山[illegible]，今下午可由滬抵滬。

△上海市公[illegible]

簡訊

△國大閉幕後廣東代表郭劍英，江西代表胡豐，新疆代表烏迅杉，府選代表范爭仁等，均已由京來滬，候機返省，又代表黃伯樵，昨亦由京返滬。

△立法院院長孫科，昨晨由京乘夜車抵滬。

△天津路福緣里十三號各友濟科醫院，專爲本市貧困孕婦服務，凡有孕婦生產收費四萬五千元，如有苦無力繳納者，可申請免費或減費。

△「凱旋電影片廠」自本年刊，頗有劉股東如：俞佐廷，虞順懋，吳鼎昌等加入，加速拍片進程。

港務會查緝警衛組 緝獲美輪被竊物資 有嗶嘰絨線羊毛毯等 估值約達一千餘萬元

【本報訊】上海港務警理委員會查緝警衛組，曾據第十二區代理督導員常惠慶，助理督導員丁保忠報稱：停泊於日暉港開濼碼頭之大來公司所屬駁船「司德康」號，裝有救濟物資鋼書通商貨，被該輪內把輪小工，勾串行總儲運局駁輪第七八六七號之「老大」一號等有關各員，竊盜該號駁輪上，請求迅予查緝。查緝警衛組據報後，當飭各該員會同水上警察分局日暉港派出所，警衛組巡官李竪閏，從事緝捕，於本月二十二日在該號駁船上抄獲贓物細毛織嗶嘰兩大捆，羊毛毯兩條，絨線兩磅，密裝於麵粉袋內（估值約值一千餘萬元），即行起出。並當場拘獲「老大」胡才寶及該駁船伙伕袁銀福各一名，據供稱：該號駁輪上之貨物，確係該輪「老大」[illegible]及參加竊盜之小工，業已聞風逃匿。除將胡才寶袁銀福之口供，筆錄呈港務委員會主任委員外，並將被獲之胡才寶袁銀福兩名，移送市警察局繼續偵訊。在逃之主犯揚溥槙，由該組通知行總儲運局經常保追人，以期歸案，截獲贓物究竟竊盜或走私貨物，待查明再行處理。因力督導員常惠慶，助理督導員丁保忠，由該組呈請港務委員會，予以嘉獎，以資激勵。（淦）

江南造船廠 鋸木廠大火 焚燒達三小時許

【本報訊】昨日深晚九時半許，南市高昌廟江南造船所內之鋸木廠，突然發生大火，一時火勢狂熾，該所延以木屋搭蓋，有十餘間，其中內所堆木料，均係引火之物，致不可收拾，經本市救火會聞訊赴救，歷時三小時許，直至今晨零時半始告撲滅，損失慘重。（匪）

警備司令部昨召開 淞滬水運防護會議

【本市訊】淞滬警備司令部於昨（廿六）日上午九時，在該部會議室，召開淞滬區水路軍運防護會議，計有該部稽查處第一補給區司令部運輸處，海軍第一基地司令部，上海港務警理委員會查緝警衛組，招商局聯勤總部上海水路軍運辦公處，憲兵隊，市警察局水上警察分局，港口警察署，吳淞要塞司令部廿餘單位參加，由該部參謀處吳處長主持會議，首先宣讀國防部頒布水路軍運防護辦法，及實施辦法，內容甚爲詳盡，旋即對各單位實施工作區分，討論水路軍運防護業務如稽核，檢查，警戒，運輸等，均有重要決定。會議迄至中午十二時始散，今後對維護淞滬區內江，沿海水路軍運交通之安全，可無虞矣。

【又訊】三十五年度將逝，一切工作均須從新檢討與計劃，淞滬警備司令部宣司令，擬將一年來警備工作之性質與任務以及一切執行之經過，將向全上海市民公告之，以期社會人士明瞭警備工作之內容云。

奚玉書談 憲友會組織目的

【本報訊】關於憲友會之組織，憲友會於十二月廿二日在京成立，其主旨在促成憲政，成立大會由奚玉書氏任主席，昨承奚氏談稱：「總社設首都，將來各地分會民意機關代表及社會工商人士，均得爲會員，現會員國內大代表約有二百餘人，本會組織之目的，使會友在各地作本位努力，具有發展事業聯繫友誼之意義，並非黨的組織，同人等均樂於事業而會友云。」

教育與體育

足委會昨日會議 決派隊赴港比賽 接受香島足聯函邀

【本市訊】足球委員會昨日中午在康樂酒樓，舉行第十三次會議，由容啓兆主席，當席決議案件如下：

（一）接受香港足球聯合會來函邀請本會派隊於陰曆新年赴港，並即日電復該會。

（二）指請容啓兆（當然主席）柯拉沙，王劍鋒，鄭森，余衡之，何春輝，樂秀榮爲埠際賽委員，籌備組隊及赴港比賽事宜。

（三）聘請余衡之爲埠際賽管理，另設助理員一人，委余君負責聘請之。

（四）定一月十二日舉辦本季內第一場慈善賽由一月四日東華對青白比賽之優勝隊，對混合隊對抗，混合隊組織交埠際賽委員會選拔之。

（五）以一月四日東華對青白比賽，及十二日之慈善賽爲根據，該埠際賽委員會甄別球藝選拔球員十七人爲本埠埠際隊隊員。

（六）原定廿二日上午合羣對猶太比賽，事前曾照准合羣隊要求，改遲至該日下午舉行，乃至時合羣臨賽棄權，致釀成退票事件，實屬有背運動精神，該隊管理無方，兩隊共咎，議決取消該隊本季內甲組比賽資格以儆。

（七）廿一日猶太對東華比賽時，猶太隊柯君藐視裁判，判決罰予警告。

（八）廿二日尚友對電話賽，尚友隊用註冊他隊球員參加比賽，判該隊棄權，電話隊以一比零獲勝，球員姚君取消本季內參賽出場比賽資格以儆。

（九）鐵路隊抗議廿二日精武對鐵路比賽時，裁判失職案，依據各方報告事實，理由欠當，抗議不成立。

羽毛球昨賽 育才紅勝鷹隊

籃球賽，不啻東華活躍戰，長友紅爲老將與新將，熔合一爐者，若黃存瑞，王炳鑑，何增等，能征慣戰，加之宣鶴皋幕後指揮，益使長友紅生色，屆時兩隊相逢，必有劇戰，今日秩序，抄錄如下：

新聯－靈隊 下午六時
晨友綠－友愛藍 六時三刻
東華－晨友紅 七時卅分

【本市訊】首屆羽毛球錦標賽日前下午二時半，在山海關路育才中學舉行，由育才紅與鷹隊對壘，雙方各擁堅甲利兵，競爭至爲熱烈，裁判馮先傑，育才紅以八比一勝鷹隊。

江灣混合越野賽 虹口越野會週末舉行 晨八時半在中正公園起步

【本市訊】虹口越野會主辦之江灣混合越野賽，定後日（星期日）上午八時半舉行，起步及終點，均在中正公園西首大門，參加角逐者，有樓文敖，劉廣發，李玉峯，劉德洪，彭考林等四十八人，比賽方法，原以四人爲一組，（快組一人中組一人慢組二人），惟每組實力不同之四人須於同一時間，到達終點，方爲合格，現爲提高競爭起見，特改爲快中慢組各一人，三人爲一組，共十六組，優勝之前六組，給予獎品。大會職員，亦已聘定，均係體育界富有經驗之士，茲將全體職員，及賽員分組名單，抄錄如下：

（總裁判）王正林，（終點裁判長）張志超，（終點裁判）王錢潤，閔宏達，談濤，（計時長）馬友于，（計時）臧爾通，（計時）楊榮法，（總糾察）俞菊鑑，（發令）梁耀庭，（檢察長）劉永耀，（中途裁判長）張志和，（中途裁判）吳仲舜，沈國傑，陳朝聰，張元濤，蔡根寶，（檢錄）陳善慶，（總紀錄）柏華英，（紀錄）曹福林，錢振興，

賽員分組

（一）樓文敖，于鎮邦，顧闕園。（二）李玉峯，談志俊，張仁傑。（三）劉廣發，龍祝三，龔金輝。（四）呂鴻高，孫培榮，周恒興。（五）邱杏卿，周如泉，金垣。（六）彭考林，林容然，鈕家德。（七）劉德洪，陸志聰，吳滋恩。（八）馬日告，王駿生，陳振華。（九）萬金生，吳週安，俞松發。（十）王金富，王有富，施頌華。（十一）

東華今晨戰友紅

【本市訊】青年會晨友盃籃球賽，今日下午六時起，仍有三場角逐，門券一律一千元。今日精彩甲組賽，由東華出戰晨友紅，於七時卅分起舉行，查東華爲足球健將所組成，且本週足球，東華輪空，故今日

本週足球賽 裁判表公佈

【本市訊】本週足球賽，業於週杪公佈，日前青白對蘇聯之賽因雨改期外，週六合羣對猶太之戰，昨日足委會會議時，已決定取消合羣比賽資格，故週六足球無戰事，僅週末甲乙丙組十二場角逐，裁判員服務表，昨由裁判會排定公佈，抄錄於後：

十二月廿九日（星期日）

龍傑－蘇聯（甲組）	十時正	晉元	王守業	巡邊哈期，陳道安
優游－青白（甲組）	二時半	逸園	蔣吟僧	巡邊黃仁潞，陳吉祥
康樂－紅會（丙一）	九時正	中一	李關雄	
巨星－時裝（丙二）	九時正	中二	李國蓁	
滬印－崇本（丙一）	九時正	中三	周懷邦	
紡印－環球（乙二）	十時半	中一	呂昌復	
中航－捷飈（乙一）	十時半	中二	朱彥	
滬運－華光（乙一）	十時半	中三	鄧救良	
鐵路－徐匯（乙三）	二時半	中一	金家聲	
友愛－海關（丙二）	二時半	中二	黃華庠	
警隊－牛業（乙三）	二時半	中三	馬友于	
蘇聯乙－郵工（乙三）	二時半	蘇聯	張志仁	

鐵路隊赴京 參加元旦足球賽

【南京廿四日電】[illegible]積極提倡後，頗能引起官民注意，茲悉卅六年度元旦將屆，該會爲擴大慶祝起見，歡迎上海鐵路員工足球隊晉京表演，實力雄厚，已定卅一日出發，預料抵京後，又將轟動白下球迷，並經閱中正會除派員來滬迎迓外，並編印特刊，詳載鐵路隊健兒小史，照片等擴大宣傳云。該隊名單誌後：（會長）王兆槐，楊福强（總幹事）郭啓達，（幹事）嚴有庚，（隊長）韓龍淦，（隊員）李垚，張榮，張林根，費春華，吳嘉邦，林典義，陸炳生，岳仁孝，吳錦浩，曹秋明，瞿子文，張傑。

台杯第一日 美國淨勝兩組

【法國新聞社澳洲墨爾缽廿六日電】台維斯杯決賽今日在此舉行，天色陰霾，氣候悶熱，觀衆名來觀之球迷，不下一萬四千人。午後一時三十分正，美澳兩隊選手入場，樂隊奏澳洲與美國國歌，澳洲草地網球協會會長勃洛克致詞，追念捐杯人台維斯之功績，全場默念一分鐘，開幕禮成，比賽繼即開始。第一類澳洲[illegible]許洛特，勃氏[illegible]六一二，六一○，六一三。開賽之初，勃氏首先發球，一帆風順，以廿三分鐘連勝第一盤。第二盤許洛特轉上，表演精采，實屬空前，以後三盤成肉搏之勢。是役雙方均用長抽，從未網獵。第二組美國克拉茂對澳洲配爾斯，克氏樸實一齊，以八一六，六一二，九一七取勝。按今日兩組結果，台杯總冠已入美國之手，因廿八日美國克萊茂對配爾斯之役，定可輕易取勝，則美國已五賽三勝，另有單雙打各一組，結果雖難揣測，已無關勝負大局矣。

大專籃球裁判組 今日舉行座談會

【本市訊】大學專科各項運動委員會籃球組，自舉辦首屆大專籃球聯賽以來，決定本週六揭幕，該組負責人吳子彬爲研討裁判事宜，定今日下午六時，假陝西南路南昌路口雪園飯店，召集各裁判舉行座談會，商討一切。

教局頒佈 慶祝元旦辦法

【本市訊】本市教育局訂定三十六年慶祝元旦辦法如次：（一）紀念及團體儀式，由市立中小學社教機關就地舉行民衆學校，按民教區分區舉行。（二）展覽會－成民由博物館舉辦抗戰文獻展覽會，鄉區由浦東鄉教實驗區舉辦農產品展覽。（三）遊藝會－由各民衆教育館，及實驗民校浦東鄉教實驗區分別舉行。（四）戲劇公演－由實驗戲劇學校舉行。（五）教育電影－由電化教育映及各營業劇院免費放映。（六）休育活動－由市立體育場及體育館分別舉行。（七）各項宣傳活動－包括禮俗改良，國曆宣傳等等，以通俗演講及壁報等方式辦理，由一一○民校分別舉行。

國際文化合作協會 昨下午開成立大會 杭立武彭學沛等分任理監事

【中央社南京廿六日電】國際文化合作協會，廿六日下午二時假公餘聯歡社開成立大會。到邵力子，彭學沛，潘公展，張道藩，梁寒操，杭立武等百餘人，張道藩主席，並報告籌備經過後，繼即恭讀蔣主席訓詞，討論會章，並選舉杭立武等卅一人爲理事，彭學沛等七人爲監事，大會通過聘請王寵惠，于斌，陳立夫，邵力子，李石曾，朱家驊，吳鐵城，張伯苓，蔣夢麟，王世杰，戴傳賢，蔣宋美齡，翁文灝，孫科，吳稚暉，陳布雷，胡適，吳有訓爲名譽理事。五時許散會。蔣主席訓詞：國際文化合作協會與會諸君公鑒：促進國際文化之交流，以增進同情互助，而保持人類之集體安全，爲今日世界各民族同具之信念。吾國地位關係東方及世界和平，至重且鉅，溝通文化，尤宜引爲當務之急，貴會今茲成立，在未來文化史上，實含有深義，近卅年來世界學術思想及科學發明，蔚有空前優越之進步，須急起直追，刻不容緩，庶免瞠乎其後，兢取無方，而吾國傳統文化悠久綿遠，聖哲思想廣大精微，固有文物之遺留，亦復廣博豐富，更宜光大發揚，以收推己及人，相合無間之效，對於各民族文化之優點，例應擇取衆長，以爲他山攻錯之資，必如此方能潛合東西文化源流，在新時代中，爲全人類作有力之貢獻。由，科學高度發達，民族間距離愈近，邦交愈爲頻繁，文化關係愈爲密切，應如何謀取融合作，斟酌異同，以增益民族間友善精神，胥爲與會諸君今日所賦之使命，諸君爲文化先驅，學林耆選，而貴會更爲吾國文化界嶄新之組織，當必有宏言卓識，盡量發揮，以文化力量，促進世界大同，值茲盛會，特以斯義相勗，願同勉之。

教部計劃明年工作 儘先恢復各校戰前舊觀

【南京航訊】教育部三十六年度工作計劃，業經擬定呈請行政院核示，聞教育部年度工作重心，在促使全國學校恢復戰前舊觀，以謀擴展幷充實，此外對解決目前最嚴重的學校經費問題，務使願意求學的人有書可讀，據權威方面談稱：今年內全國學校，雖已完成復員工作，但是由於戰事及遷移之損失，各校設備，多遠不及戰前，此種因陋就簡的情況，對學生影響頗大，教育部擬於明年以全力加以改善，除設備外，師資問題亦頗嚴重，勝利後，由於生產事業之擴充，加以教員之待遇低微，故而工礦各部門的專家學者，皆被實業機構所吸引，以致發生教授荒或教員荒之問題，這種情況不加改善，教育前途充滿悲觀，教育部決於明年度加強培植教師工作，如屬可能，將派遣更多留學生出國深造

市參會財政委會 昨開第六次會議
審查各項捐稅征收規則草案

【本市訊】本市參議會財政委員會於昨日下午一時在虹橋俱樂部召開第六次會議，出席參議員九人，財政局胡副局長文元及參議會秘書長呂體均列席參加，主席趙棣華，討論議案如下：（一）准財政局市財一田字第七三三號公函，附送三十五年度田賦征收實物折征國幣實施辦法，暨征收田賦臨時清查糧籍暫行辦法草案各一份，函送查核等由。查上項草案，業經上次會議決，公推駱參議員式導，王參議員維駰審查後提出本次會議討論，特提請公決案。決議：一，征收田賦臨時清查糧籍暫行辦法，現已實施，仍照原訂辦法辦理。二，三十五年度田賦征收實物折征國幣實施辦法，照審查意見辦理。（二）准財政局市財秘字第七七六七號公函，附送市政建設捐征收規則草案等十種，函請審議等由，提請討論案。決議：一，市政建設捐征收規則草案，請駱參議員式導，厲參議員樹雄，許參議員寶驊負責審查。二，其餘房捐暫行征收細則，屠宰稅征收細則，娛樂稅征收規則修正草案，筵席稅征收規則修正草案，旅棧捐征收規則草案，使用牌照稅征收實行細則，營業牌照稅征收細則，經濟之飯票使用及稽核辦法，以及修正日常飲食店免征筵席稅標準及稽核辦法草案等九種法令，核與最近中央頒佈之法令稍有出入，應函請財政局查照新法另行擬訂。（四）准青島市參議會青參字第二三六號代電，以財產租賃所得稅財產出賣所得稅及印花稅三種，應請中央仍予撥補，並將分配成數提高爲純收入百分之五十一案，提請討論案。決議：幷第三案辦理。（三）准青島市參議會青參字第二三五號代電，請一致主張將土地營業兩稅收入全部劃爲地方一案，提請討論案。決議：建議第二次大會。（五）准本市儀器文具業公會本年十二月十九日箋函，以儀器文具均屬教育用品，請求免征營業稅等由，提請核議案。決議：查照市政府滬市四字第一四九七七四號公函函復該業知照。（六）准候補參議員潘松如箋函以秋季房捐，及市政建設捐，財政局依照一九三七年工部局擬增加巡捕捐救從標準征收不合規定，函請補正等由，提請討論案。決議：轉送財政局核辦。（七）准南京路商會公函，以秋季房捐及市政建設捐，財政局並非根據前工部局二十六年份之租值計算，附送前工部局房捐單一紙，請予糾正等由，提請核議案。決議：轉送財政局核辦。（八）准市民韓毓麟箋函，以秋季房捐及市政建設捐未照前工部局估定之數徵收標準，函請轉咨財政局糾正等由，提請核議案。決議：轉送財政局核辦。（九）准本市舞廳同業公會函，呈以舞廳飲品向無捐稅，請求乘公審議，予以豁免等由，提請核議案。決議：轉送財政局核辦。

加強各直接稅稽徵
中央規定聯繫辦法
行政院頒佈即日起施行

【本市訊】營業稅土地稅契稅劃歸地方接管後，所得稅遺產稅之稽征，頓失相關參考資料，影響稅收前途至爲重大。市府頃奉政院頒布稅捐征收機關與中央直接稅捐征收機關工作聯繫辦法，茲探錄各地方稅捐征收機關工作聯繫辦法於下：第一條，營業稅土地稅契稅移交地方接管後，各地方稅捐征收機關工作之聯繫，依本辦法之規定辦理。第二條，地方稅捐征收機關，遇有須向中央直接稅征收機關查詢關於營業稅土地稅契稅事項，中央直接稅徵收機關，基於業務上之需要，得派員駐在當地地方稅捐徵收機關，應給予一切便利。第三條，營業稅，應於每期查畢後，將稽徵手冊照抄副本連同查定稅額清冊送當地中央直接稅徵收機關存查。第四條，各地稅捐征收機關，對於該區內營業稅納稅單位之異動及商業情形之變化，應按照規定表式按月塡送當地中央直接稅徵收機關參考。第五條，各地方稅捐徵收機關每年開徵地價稅編造徵冊時，應同時塡造納稅清冊送交當地中央直接稅徵收機關存查。第六條，各地方稅捐徵收機關，徵收土地增值稅專冊，按月將土地移轉情形原地價移轉地價增值額及增值稅額，按照規定表式，造送當地中央直接稅徵收機關存查。第七條，各地方稅捐徵收機關徵收契稅，應按月將產權移轉納稅情形，按照規定表式塡送當地中央直接稅徵收機關存查。第八條，各地方稅捐徵收機關，每次徵收因繼承移轉之土地增值稅，或中央直接稅徵收機關，每次徵收遺產稅，應隨時互相通知。第九條，各地方稅捐徵收機關徵收營業稅，或中央直接稅徵收機關徵收營利事業所得稅時，對於隱匿或僞帳案件，應隨時互相通知。第十條，本辦法自公布日施行。

年終獎勵金 五業獲解決

【本市訊】據社會局有關主管課負責人語記者：本年終工人年獎金問題，經該局分別調解，現已解決一部份：（一）紡織業，獎金規定原則爲一個月，民營國營一律，中紡公司亦不得多發，至於廠中技師領班及其他技術人才，可酌予多發，由勞資雙方自行決定；（二）絲織業，資方本拒發任何獎金，後因第四區該業所有工廠罷工後，資方始出席社會局召集之談判，在一個月之內，可能成立協議。（三）捲烟業，中華烟廠允發一月，已先解決，南洋烟廠工人已怠工，社局正積極調解中，其他各工廠，勞資雙方均自行談判中，（四）麵粉業，勞成僵局，（五）機器業，勞資雙方，曾簽定協議書，酌定年底獎金爲一個月，現大廠多發下，而小廠內資金週轉不靈，迄今尚無着信。

行總外運物資 較前增加兩倍
十四至廿一日內

【本市訊】行總公佈，十二月十四日至廿一日一週內本署配運各地物資總計一三，八八九噸，與前週相較增加六四〇一噸，幾達兩倍之多，各次配運物資中以交通器材居首位，計五，〇九六噸，佔總數百分之三十六，運往外埠物資則以糧食爲大宗，計四，二四三噸，本週在滬就地分配物資爲七，五三八，一四噸，運往外埠者六，三五〇，八六噸，茲將外運物資分類統計列后：

糧食類	四，二四三．七九噸
衣着類	三五八．六九噸
醫藥器材	一三八．三〇噸
工業器材	一三八．六五噸
交通器材	一三四．六六噸
農業器材	二四七．五二噸
原料	一〇二．八九噸
燃料	六八三．四三噸
雜項	三八二．五三噸
其他	二〇．四〇噸
合計	六，三五〇．八六噸

解決公教屋荒 組織墊款銀團

【本市訊】中央信託局爲協助當局解決屋荒，及公教人員之居住問題起見，現決定組織建屋墊款銀團，將於下月正式成立，建築工程亦可同時開始，預定計劃在滬建公教人員住宅一千幢，其基地將購用敵偽產業之空地，大至將建築於虹口閘北南市及市中心一帶，全部建築費約需二百億元，其中總付一百四十億元，餘由預約者繳付百分之三十造價云。

老虎灶茶館內 不准標會

【本市訊】昨據記者向市警察局探悉：該局以晚近標會風熾，况此等集會大都假茶樓及較大老虎灶舉行，內中份子複雜，該局頃已訓令熟水店及茶樓業二同業公會，囑即轉飭所屬同業會員，嗣後此等情事，嚴予禁絕云。

便利旅客寄信 北站增設郵亭

【本市訊】郵局消息，上海郵局爲便利旅客寄遞信件，及加速京滬杭間郵遞效率起見，業與兩路管理局商妥，在北車站大廳內增設郵亭一處，辦理出售郵票收寄平信掛號，快遞及航空郵件，其辦公時間，定爲上午七時至下午十一時，公衆於各郵局營業時間後，如有寄發信件，可於下午十一時前送往該郵亭交寄，該郵亭定於本月廿七日成立，因北站大廳內指定地位尚在裝修中，故暫借北站中國旅行社辦公。

捲烟業臨時會員大會決議
晉京請願免增貨物稅
工人年賞問題以一個月爲原則

【本報訊】捲烟製造工業公會昨舉行臨時會員大會，討論工人年賞問題，及晉京請願免增貨物稅率事，關於年賞問題，已決定各廠照社局規定，以一個月爲支付原則，如有會員擅自破壞是項公議者，將予以三項制裁，（一）立即停止簽證紙圈准購單，（二）立即停止配售捲烟紙；（三）依法開除會員資格。該業公會代表會後曾赴社局請願，由吳局長及趙處長接見，對該業決議辦法，表示同意接受。晉京請免增捲烟貨物稅率，代表包康榮等一行七人，已於昨晚搭十一時夜車赴京，向稅務署及有關當局請願。（大）

輸管會限期進口貨物 得寬放進口限制
但須提出延期進口之理由

【本市訊】進出口業公會負責人昨日向記者表示，自輸入管理委員會公佈本年十一月十七日以前所定外貨，均限於明年二月以前裝運抵埠之規定後，進口業界起恐慌，內因目前國外船期無定，限期抵埠實勢所不能，故日前已由該會秘書向輸管會洽商，獲有結果，如確有不能於限期前裝運抵埠之充份理由及證據者，得獲相當寬限之通融，又該會爲整理各業委員起見，會員登記，截至昨日止，已登記之會員計棉花組一二〇家，羊毛呢絨組二〇〇家，五金組三〇〇家，汽車材料組八〇家，雜糧組九〇家，化工原料組三七〇家，西藥組二〇〇家，顏料組一九〇家，油脂組一〇〇家，洋紙組二二〇家，木材組七五家，橡膠組一二〇家，電料組一四〇家，海味組三〇家，皮革組五〇家，機械組一三〇家。

聯總羊毛 救濟未免可惜 如何處理是好

【本報訊】最近聯總方面有二萬二千磅羊毛抵滬，品質極佳，但其中局部已受損失或遺失，當局認爲此項羊毛品質過高，用於救濟未免可惜，故目下正在研究如何處理此項物資，短期內即可決定。（祿）

行總修復撫順大橋

【本報訊】撫順大橋爲瀋陽撫順間之交通孔道，長二百十公尺，寬八公尺，橋孔三十五個，本年三月間曾遭破壞，因之兩地交通極感不便。行總當局有鑒於此，於今夏令行總東北分署與當地地方政府組織橋樑搶修委員會，已於本月廿日修竣，並當日舉行通行車典禮，據專家稱：此項橋樑因破壞過甚，故收復較之新建尤爲困難。而行總與當地地方政府合作，於數月內搶修完畢，實爲不易。行總爲搶修此項橋樑，分配麵粉每人十五袋云。（雅）

製釘製傘業 希望原料進口
輔導處開座談會

【本市訊】昨日下午三時，上海工商輔導處召集製釘製傘業代表舉行座談會，出席者製釘業錢祥標，蔣柏茲，何錫棠，尚少秋，製傘業樓子橋，沈展如，王志大，方文九，製針業王銘三，尹德軒，陳忠鎬，張必興等

旅業勞資糾紛 明作最後仲裁

【本報訊】本市旅館業勞資糾紛，業經社會局主管處竭力調解，關於（一）確定薪工制改爲薪工拆帳制；（二）確定解僱辦法兩點，將於明日正式由社局勞資評斷會作最後仲裁。致該業勞方製印旅館業營業收入與薪給支出調查表，向調解官方揚言資方營業利潤達百分之十五時即可開銷，但據資方代表稱：勞方所製之調查表，殊無根據，全係捏造云。（途）

資委會接辦煤礦 獲得貸款十五億
京滬區煤荒得以解決

【本市訊】四聯總處理事會，最近開會議決，貸給資源委員會所接收經營之山東魯大，博大，悅昇，華寶等煤礦十五億元，以應該礦等生產急需，以該礦等全部產作品，各礦營業收入爲還款基金，由中國交通兩行各半承放，期限六個月，并准向中國銀行七折押轉抵押云。

化妝品水果等進口 非經核准不得結匯
拒收美鈔償付禁止輸入貨物
外匯審核處已通知各行照辦

【本市訊】記者頃向外匯審核處探悉：該處以[illegible]特許輸入品進口，特通知各指定經營外匯銀行，對於化粧品水果等進口，非得外匯審核處事先核准，不得售給外匯，並聞對於行商以美鈔償付禁止輸入之進口貨物，各指定銀行亦應拒絕收受云。

縣銀行 任用各主任
主計處有解釋

【本報訊】據悉關於各縣縣銀行總務業務會計出納各主任之任用，財政部近准主計處之解釋，以縣銀行係官商合資設立其會計機構應否設主計系統，核與設置公有營業及公有事業會計統計機構辦法之規定相符，除會計人員之任用，依主計法令辦理外，其餘人員均由經理提請董事會同意任用之。

塘沽新港船閘試航
·佟倩·

塘沽新港工程的一部份，海河口的船閘工程大致完成，十五日舉行試航典禮，津市本外埠各報記者多人前往觀禮，海河入海口是一片淤泥，航道日淺，彎曲亦多，兩千噸以上的輪船都難於進口，只有停泊在大沽口外，等候駁運，新港的船閘是要自河口挖掘一條航道，直通深海，航道兩側是十幾公里長的防波堤，用以擋住海河冲下的泥沙，和風浪，在海河口設一個船閘，調節水位，使三千噸以上的輪船都能經過船閘直駛天津，在大沽水淺，駁運困難的今天，新港船閘竣工是各方非常注意的一件事。

不過由試航情形看來，目前新港船閘是否即能改善當前大沽港的困難局勢，實在未可預料，一般專家認爲新港外航道淤積過多，即令船閘運用靈活，大船依然無法駛入，而挖深航道則首需補救未完成的防波堤，這些工程至少也得二三年方能完成，在這些工程完成之前，船閘的完成是並無多大的實際意義的。

在我們參觀以前，先把整個新港工程作一番概略之描繪。新港的航道寬一百三十公尺，長約十三公里，深約四公尺（現因淤積已不足三公尺），這是日本人已經完成的；航道以南是南防波堤已完成約四公里，還有十幾公里的永底工程已經完成，北防波堤現已完成約五公里。將來防波堤預備要延長到二十[illegible]里。

除了防波堤和航道以外，是幾個從事碼頭的碼頭，第一碼頭長七百公尺，低潮時水位六公尺，（但目前因爲泥沙淤積只有三公尺），將來可停泊三千噸的輪船七艘，第二碼頭長三百五十公尺還沒有完成。

船閘結構

河口是船閘，閘基閘底全是鋼骨水泥築成的，鋼鐵製的閘門，每扇重一百八十噸，裝有空氣室，排水量一百四十噸，在沒入水中時，可以減輕閘門重量至四十噸。以一個七十五匹馬力的電動機司開關，閘門兩端擱置在兩底的軌道上，北端懸掛於吊台上，下承軌道，用鋼索捲紋車，藉電力拉動，啓閉僅需時兩分鐘，（現在因係臨時以零件拼湊而成，不能達到這個效率）。

閘門兩端的閘牆內，有放水路各一處，東西兩端共四處，裝有小閘門，用以調節閘內外之水位，以利通航。

通航典禮

船閘全長一百八十公尺，寬二十一公尺，高九公尺七，閘內水位在漲潮時爲八公尺，落潮時五公尺。

二月十五日正午十一時廿五分，船閘試航典禮開始，記者立於船閘操縱室三樓頂上，遠望大沽口外有三五船隻停泊，新港的兩道防波堤直伸入海，最令人感慨的是當日人修築此港的時候，最盛時曾有兩萬多工人，七八百技術人員，工人大多是政治犯，思想犯和被俘而來的苦工，先後死於過份的勞苦與奴役之下的有五萬多人，記者一時登高下望，懷想這陸地和水底的累累白骨，一時竟至[illegible]，汽笛一聲長鳴，西閘門（內閘門）開了，十四號拖船曳着「金星」一號挖泥船自海河內駛入船閘，船重七百五十噸，行時甚穀，進入閘後，內閘關閉，然後開啓東閘門（外閘）使閘內與海內水位取得平衡，金星輪遂自閘內駛入海中，典禮完成，時正午十二時。

拼湊的零件

就這個船閘的設備看來，萬噸內輪船都可以通過，但以海河水位過低，將來只能通過三千噸的輪船，不過現已完成的船閘工程，也僅是一種試驗或演習性質，所有機械都是自己拼湊起來的，直到十三日才試驗撥電，將來泥路不需或零件損壞在難免，現在正擬裝設人力絞車，以待停電或機械發生故障時，以人力啓閉。機械的零件原來是在日本訂製的，現在交涉運回，將來如能運到也許運用上就沒有什麼困難了。

航道淤積

此外，閘外的航道，原來日人已挖深了四公尺，但因爲防波堤沒有築好，幾月來泥沙冲進航道，又淤積了一公尺半，這樣一來，即使閘門運轉靈活，輪船還是開不進來的。

如上所述，船閘本身既不靈活又不保險，試航時即有自滬駛來的新上海輪，打算通過，工程局方面表示：如有意外，概不負責，因此正式通航，還要等候一個時間，而船閘之外航道已經淤積，船閘裏面的海河水位本來就低，所以我們說它在目前並無多大重要性是並不過份的。

在冬天還有一個最大的難題，就是結冰問題，船閘一凍結，閘門就不能開啓了，如果凍結不堅，可以破冰船撞擊，但若當閘門關閉時凍結，就無法可施了，據工程局負責人說：來打算常開閉閘門，調節水位，並擬裝置暖氣，以免結冰現象，不難想像，這種設備不知何時可以實現的。

留用的日人和美籍顧問

典禮完成之後，走下操縱台，迎面來了幾個穿制服的日本人，閘邊含笑，脫帽鞠躬，問起別人知是留用的技術人員，共二十三名，內有日人佐藤時的工程局長桧山，和一些科長工頭，因爲有許多工程問題必需要向他們詢問，但他們卻都不願留下，寧可早日返國，隨月前曾因日人的指引，在第一碼頭附近撈起沉船一艘，內中雖塊黃金數顆，價值約十億元以上。

除了留用的日本人以外，還有兩位美籍顧問，一位是挖泥專家派勒爾，前一位對挖泥有二十年經驗，他時常坐着吉普車到海河直撞，指導挖泥工作，後者月薪美金一千元，令人羨慕，目前他們都由郵總支薪，不過，服務期已屆滿，將來工程還打算繼續延請他們指導進行。

挖泥工作

記者曾向該局負責人詢及挖泥工作，承告如下：由於挖泥船太少，（原有五隻，又自海河工程局借到兩隻），而發電動的挖泥船用電甚多，（最少的用電一千二百瓩），冀北電力，司以前供電不足，所以工作進行甚慢。航道淤積的泥沙，尤以第一第二兩碼頭附近，已使輪船停泊不能停靠和通過，現在挖泥船日夜工作，現在先挖港內，這個工作大約需要三年完成，將來挖泥的工作是永遠不能停止的。

深水碼頭和水陸聯運

在塘沽新港的計劃中，還要在港內設置四個深水碼頭，預吃水十一公尺，三萬噸以上的輪船都可以停泊裝卸。據估計：新港將來的吞吐量是二百萬噸，至四百萬噸。現在已完成的第一碼頭上預備建築倉庫，所以供進出口輪船裝卸，現在鐵軌已鋪設到碼頭上，將來平津鐵路局，就要來此設站。將來車站成立，水陸聯運的計劃就可以實現了。

美輪損壞江底電纜 浦東電力大受影響
公用局已提出交涉賠償

【本報訊】浦東區電力因前黃浦江中美輪Stay Hond號，於昨晨起碇時，將南市試砲台地方鐵塔上之電纜鈎及江底之電纜，加以損壞，突告中斷。按該電纜之作用，爲二萬三千伏特，平時浦東全區之電力，全以該纜由浦西輸送，總計四千瓩，茲據公用當局稱：該項損失刻在進行調查，迄今尚未證實，而現因目前所發表僅電纜捲頭處之銹鋼絲受損，聞已由電力公司購料進行修理，約於二三天內即可修復，若電纜損壞，則修理工作必待十餘天可告完竣，現公用當局緊急措置，將閘北陶家宅電廠之六千六百伏特之配電線暫代接用，該線可以輸電一千瓩，暫時供給浦東區電燈電力，較原來缺少三千瓩，是以目前浦東區除自來水廠之外，一切工廠，全部停工，其中棉油廠較多，並對本市食油供應關係甚爲密切，故公用局首先設法，予以接電復工。又悉：黃浦江內，近試砲台一帶，一向禁止船隻拋錨，並有標幟表明，亞輪是美商船，聞係美商經紀號輪船公司經辦，故公用局已請商與交涉，必須賠償損失云。（途）

機製縫紉業 同業公會成立

【本報訊】上海市機製縫紉商業同業公會，於昨日下午二時假市商會召開成立大會。計到同業代表二百餘人暨市社會局代表吳耀穀，市黨部代表包伯義，市商會代表俞主齡等，主席吳嘉鏞[illegible]，繼由社會局市黨部代表訓詞，通過章程，選舉朱錦和吳嘉鏞[illegible]等爲理事，[illegible]盧運坤等爲監事，延至六時始告散會云。

華北電報總綫 昨突告損壞 今可望修復

【本市訊】國際電訊局通華北天津之總綫路，於昨日下午四時突告損壞，致昨日下午四時後發往華北天津北平青島各地之電報，該局均暫停止收發，一面派員趕修，聞今日或可望照常通報云。

行總空運大隊 飛機兩架週內到滬
即將飛穗載運物資

【本報訊】醞釀已久之陳納德將軍主辦之行總空運大隊，短期內即將正式開始空運工作。據有關方面消息：行總空運大隊在一週內將有兩架飛機到滬。到滬後即將裝載空運大隊人員及救濟物資往廣州。漢口及廣州兩地目下有醫藥用品數噸等待空運。該兩飛機抵滬後，每架每日將飛行二次，每日並可載貨十二噸，每月平均三百噸，一月後每月或可載貨一千噸。又據某外籍人員稱：救濟物資均航空運輸成本過高，例如：自廣州至桂林，水路運貨每噸僅十三萬餘元，而空運則須三十八萬三千元，又自廣州自漢口，水路運貨，每噸僅四十一萬一千元，而空運則需一百萬元。因之何種救濟物資需要空運，實有研究之必要，並提議，非急需之救濟物資不必空運。（雍）

敵產局月底移交
剩餘物資估值五千億元

【本市訊】敵偽產業處理局，預料於本月底結束，昨據記者探悉：該局內部結束工作，均將辦理竣事，準備移交於中信局內之敵偽產業清理處，定下月一日移交，處長仍將由劉攻芸兼任，一部份職員仍將留用，該局原有職員，包括各地辦事處人員在內，共達八百餘人，將留用二百餘人，至已接收之敵偽物資，均將結算完畢，計由江海關，中央信託局，中國紡織建設公司等各機構先後標售，拍賣者之款，已解交國庫，或已轉帳者，截至目前爲止，共已達五千億元，現尚剩有物資以敵偽布疋一百餘萬疋，尚有不動產方面如敵偽房地產等，爲數極鉅，估計至少值五千億元以上，今後均將有敵產清理處繼續清理云。

來函

逕啓者，頃閱十二月廿六日貴報第四版所載「年終獎勵金絲織業已獲解決」，本市一二三四個絲織工人要求資方發給年賞，業經社局召集雙方代表談判，昨已獲致協議，資方遵照當局規定工人獎勵金一月，今日可訂筆錄」等語，查國內絲織工人年賞一節，前經敝會召集臨時會員代表大會議決，以當茲絲織業處於危殆，本身尚待救濟之時，實無力擔負，呈請市政府社會局救濟等情在案，旋於本月廿四日奉社會局通知指派代表調解年賞問題，調解結果，資方代表所同意者爲一，工作滿一年者照底薪發給七天，不滿一年者按照月份比例遞減至少七天之十二分之一，底薪依十一月份工人生活指數計算，三，廠方能提供膳宿薪糧者，既不發給等情，並無一個月之規定，用將調解經過函請賜予更正爲荷，此致上海商報社
上海市電機絲織工業同業公會啓

分類廣告　每行八百元

茲遺失永大銀行[illegible]支票[illegible]號[illegible]二月二十[illegible]日期[illegible]萬元[illegible]恒大[illegible]

大達輪　廿七日（星期五）晚開往漢口　碼頭：南市大達五號碼頭
寶豐輪　廿七日（星期五）晚開往口岸九江
裝貨搭客均請向外灘九號本處　電話一三五五五轉接各部
大達大通營業處啓

民國十九年創立
上海市銀行公會會員銀行
大同商業銀行
簡稱「大同商業」
承受委託放款
款額：自十萬元起．期限：十五天—一足月。
利息優厚，隨市酌定。
行址：北京東路一五一號　電話：一〇七〇六　一〇一九八

本報北平讀者注意
本報當天抵平凡需訂閱者請移玉至北平宣外西草廠四十七號本報分館接洽
電話訂閱：北平三局〇七五三　四五五〇

股票市價表

十二月二十六日　漲△跌×

紡織股

名稱	上午	下午
大通紗廠（比上日）△五		
開盤	二九五	—
最高	三〇〇	—
最低	二九五	—
收盤	三〇〇	—
成交數	二五·〇〇〇	—
中紡紗廠（比上日）		
開盤	四二五	—
最高	—	—
最低	—	—
收盤	四二五	—
成交數	一·〇〇〇	—
永安紗廠（比上日）△四四		
開盤	五六五	—
最高	六三〇	六五〇
最低	五六〇	六〇九
收盤	六三〇	六二七
成交數	四·〇二〇·〇〇〇	
信和紗廠（比上日）△八		
開盤	二二六	—
最高	二五〇	二四〇
最低	二二三	二三〇
收盤	二五〇	二三〇
成交數	二〇〇·〇〇〇	
統益紗廠（比上日）		
開盤	一八〇	—
最高	一八〇	—
最低	一八〇	—
收盤	一八〇	—
成交數	一〇·〇〇〇	
榮豐紗廠（比上日）		
開盤	一八〇	—
最高	一八〇	—
最低	一八〇	—
收盤	一八〇	—
成交數	一〇·〇〇〇	
中國內衣（比上日）		
開盤	—	—
最高	—	—
最低	—	—
收盤	—	—
成交數	—	
新光內衣（比上日）△二		
開盤	一五一	—
最高	一六一	一六一
最低	一五〇	一五七
收盤	一六一	一六〇
成交數	二八〇·〇〇〇	
景福衫襪（比上日）△五		
開盤	一三〇	—
最高	一四四	一四五
最低	一三〇	一四〇
收盤	一四四	一四五
成交數	一四五·〇〇〇	
勤興衫襪（比上日）×一		
開盤	一三〇	—
最高	一三〇	—
最低	一二五	—
收盤	一二五	—
成交數	九·〇〇〇	
五和織造（比上日）×三		
開盤	八〇	八〇
最高	八〇	八〇
最低	八〇	七七
收盤	八八	八九
成交數	二二〇·〇〇〇	
美亞織綢（比上日）△一六		
開盤	四〇〇	—
最高	—	—
最低	—	—
收盤	四〇〇	—
成交數	二·〇〇〇	
中國絲業（比上日）		
開盤	一八〇〇	二一〇〇
最高	二二〇〇	二二〇〇
最低	一八〇〇	二〇〇〇
收盤	二〇〇〇	二〇二〇
成交數	二七·五〇〇	

化學工股

名稱	上午	下午
新亞藥廠（比上日）		
開盤	—	—
最高	—	—
最低	—	—
收盤	—	—
成交數	—	—

百貨股

名稱	上午	下午
永安公司（比上日）×七		
開盤	一〇〇	—
最高	一〇〇	一〇三
最低	—	—
收盤	一〇〇	—
成交數	三五·〇〇〇	
國貨公司（比上日）×二〇		
開盤	五五	—
最高	—	—
最低	—	—
收盤	五五	—
成交數	五·〇〇〇	
（成交總數五·三〇六·五〇〇股）		

名稱	上午	下午
大中華火柴（比上日）△二〇		
開盤	二〇〇	—
最高	二〇〇	二〇〇
最低	二〇〇	—
收盤	二〇〇	二〇〇
成交數	一七·〇〇〇	
華豐搪瓷（比上日）△二·五		
開盤	七一	—
最高	七一	—
最低	七一	—
收盤	七五	—
成交數	二六〇·〇〇〇	
中國水泥（比上日）		
開盤	—	—
最高	—	—
最低	—	—
收盤	—	—
成交數	三·〇〇〇	

場外交易

公債

名稱	上午	下午
統一甲種	八三	八三
統一乙種正午	八三	八三
統一丙種最低	一三三〇	一三四〇
統一丁種正午	一四三〇	一四四〇
統一戊種正午	一四三〇	一四四〇

華股

名稱	上午	下午
新星藥廠	三五	三五
中華藥房	四五	四五
五洲藥房	二一五	二二〇
中法藥房	一二〇	一二五
漢冶萍	一四八〇	一五〇〇
商務書館	七三〇〇	七四〇〇
中華書局	二六〇〇	二六〇〇
世界書局	二〇〇	二〇〇
閘北水電	四六〇〇	四六〇〇
內地自來水	二二〇〇	二二〇〇
華商電氣	一六〇〇	一六〇〇
南洋煙草	二二〇〇	二二〇〇
華成煙草	一四八〇	一五〇〇
大生一廠	五七〇〇〇	六一〇〇〇
大生三廠	五三〇〇〇	五三〇〇〇
梅林食品	四八〇	四八〇
中興煤礦	七五〇〇	七八〇〇
冠生園	一〇八〇	一二〇〇
華商證券	一〇六〇	一二〇〇
華商紗布	一四〇〇	一五〇〇
國貨公司	—	九〇〇
麗華紗廠	一四五〇	一五〇〇
華豐紗廠	一五〇〇	一五五〇
大通營業	三八	四〇
上海銀行	四五〇〇	四六〇〇
浙江興業	四三〇〇	四三〇〇
浙江實業	四五〇〇	—
金城銀行	二七五〇	二七〇〇
鹽業銀行	一六〇〇	一七〇〇
大陸銀行	一八〇〇	一八〇〇
中南銀行	—	—
中國銀行	二五〇〇〇	二六〇〇〇
交通銀行	二六〇〇〇	—
中一新股	一七〇〇	一七〇〇
家庭工業	八〇〇	九〇〇
新新百貨	新一〇〇 一〇·一〇	新一五〇 一〇·二〇

外股

名稱	上午	下午
怡和紗廠	七〇五〇	七一〇〇
英聯船塢	八四〇〇	八五〇〇
業廣地產	五七〇〇	五八〇〇
會德豐	三〇〇〇	三〇五〇
怡和啤酒	一八四〇	一九〇〇
航業	一五四〇	一六〇〇
鋼業	一八五〇	一九〇〇
紙業	一五五〇	一六〇〇

證券交易

永紗領導上漲　華股重睹曙彩
前市熱門各股高價收市　後市曲折盤升穩中見挺

【本報訊】昨華股勢轉堅挺，各方目標集中永紗，價已突出六百元大關外，在步升中，查其原因：（一）金融風潮有關方面記錄持可暫告一段落。（二）紗廠與紗號聯合組織之多頭，雖已組成活躍，倘有央行爲背景。（三）在佈價短六天內，在本年中，公司廠商增值，政府不抽捐稅，故有不少公司與廠商，在此短期內增值，永紗亦有增值消息，人心因之一振，但市價仍隨金價爲轉移，初因金價報小，在二一五，一三七，八九，一九六號賣盤中，永紗退見五百六十低價，三一，二一〇號出新光，至一百五，一一九，二一二號出景福，漲至一一五〇，繼與退入一百元內，但不久金價重見回升，有利容氣，僅片刻，永紗又導上升，四七，二一二，二一五八，二〇二，一九八號力進，步飛出六百元外，下午見六五〇元大價，上午新光亦在二〇四，一六〇號力進中，升至一六六元，一九〇，二二號出景福，亦於下午升至一五五元，因金價報後小回，故於臨收時動與小四元，新光升一元，景福不[illegible]，他股升若不一，[illegible]參稀，期貨跌多漲少。

【證交公報訊】昨日上午華股市況，人心正在恍惚之際，金價又見低降，中紡一度跌停，徘徊良久，交稀市靜，逗留呆稀情狀，業中驟於日來迭次轉機，散戶亦知低度放空難收得勢，更不敢再候施價，再以金價回挺，投資額以是急遽回昇，熱門各股均以高價收市，市程乃見更朗，重觀場內七〇元，美亞日達二〇〇元，信和計達三〇元，較諸上日尤有[illegible]，七〇元，繼見疲化者十種，計在二三元至七十五元許。

昨日下午華股市況，午後永紗初開，買[illegible]頗見激昂，旋以前市低度價利潤多有傳，即行[illegible]仰，遞撥二[illegible]級，再因遞交散戶，時有股手，借乃步趨變化，終旋[illegible]頓，低價重現，銀行界逢低有收，勢乃轉定，後半小時，曲折盤升，再[illegible]見挺，以較午市雖微見降，但較上日，則已回漲，他股漲跌互見，幅度仍微，大致自二三元至一〇五元間，參差徘徊，午日市況稍淸。

總成交統計（廿六全日）總成交爲一七九八萬股，內現期計五三一萬股，遞交計一二六七萬股，其中永紗共佔一五六〇萬股，信和共八三萬股，新光四〇萬股，美亞四萬股。

外股升多降少　統丙由疲轉堅

外股　昨外股升多降少，怡和同小七千外，紙業升一百元，會德豐升五百元，啤酒二萬元關，業廣航業略小外，紙業怡啤鋼業均見微升，成交不旺。

統債　昨統一公債黑市丙種由疲轉堅，三月份計價，三十六〇三至六〇四[illegible]於前，五五二，[illegible]〇四，六一二四零力進，小至一三二〇元，終於一二十元，場[illegible]中，一般[illegible]戶小一〇二十元，[illegible]，共成交[illegible]百萬元[illegible]。

股文觀止

·維策·

△聽說棉紗業又在打永安紗廠，中紡的王啓宇先生個人進五百萬股之多。話雖有這樣傳說，但無憑無據，也唯有姑妄聽之。

△據施先生告訴我，七樓都做得非常順利，以昨天來說，多頭，所以七樓上差不多是一條邊的。

△這消息是證交十樓傳出來了隔夜多頭。萬股，六百六十邊上做多頭，下午開在五百六十五元上，如數做龍。

△他們說，這一次永紗可以做六百元小檔行情時候做相信，但我想總是看見他們這樣做的。

△談起銀根，建有銀行的，也在中，還是不定的，沒有沾礙。

△在證券大樓裏，暗已高至二角一和一角五半。有人說，拆息高，對空頭有利。因爲行情五元，做空頭的，等於每天多頭的利息，要貼出二角五分半。

△但是這幾日，沒有人敢拋空，就是有也是臨時的。

△美亞沒有人做，華豐搪瓷獨有跌勢板表演。

△中紡紗廠背着鄭馳，昨天雖有人做，但做得不好，做手額子吃飽，無法放出。

紡管會所擬穩定紗價辦法
宋院長允酌予放寬
今日可作最後決定　明年元旦開始實施

【本報訊】宋院長於今晨九時，在中行大樓辦公室，接見紡管會與紗業代表，六區公會理事長王啓宇，及榮鴻元，宋一心，郭棣活，康星海等，商討新價新方案。會談一小時許，宋氏對紡管會前擬辦法，允酌予放寬，聞會談結果，六區公會將再開會員大會，紡管會亦定今晚集會，對新方案作最後決定。今日下午六時[illegible]年一月一日起實施。（大）

【又訊】第六區棉紡織公會理事長王啓宇氏，昨接見記者，據談：今晨宋院長召集談話，已使民營方面與政府間對棉紗新方案之意見，更爲接近。目前關鍵不在照拆六四跌或八跌辦法，而在取更折衷之辦法，今日下午會員大會將再討論新方案，紡管會亦定今晚開會，[illegible]今日可望決定[illegible]（大）

及級廠成本之百分之十，亦即以後紗價之漲跌，當視其一般紗用之消長爲比例，設廠成本下之利潤，應方當然讓步也。

第四期第四次配紗
紗廠請求調整價格
今日紡管會議將提出討論

【又訊】第四期第四次配紗，六區公會曾呈請紡管會准予調整配價，而紡管會批復，仍應依續照原價配出，茲悉，此事將在今日紡管會議上提出討論。（大）

二十支紗
生產成本調查

【本市訊】最近金鈔掀起漲風後，一般物價相率飄揚，惟棉紗價格極爲穩定，就廿支紗言，且稍行跌落，如廿支雙馬本月初價達二三八萬餘元，昨日（廿六）市價則僅及二一〇萬元，是否有續跌之可能，各方多所推測，爲明瞭箇中實況，特走訪該廠主持人，承告該紗生產成本如下：

製造費用
原料費　一，〇五〇，〇〇〇元（美棉三担紡紗一包每担價三十五萬元）
材料費六　二，五〇〇元
工資　二二〇，〇〇〇元
其他　一四〇，〇〇〇元（子金利息等）
工廠費用
動力　六〇，〇〇〇元
燃料　五，〇〇〇元
折舊　二五，〇〇〇元
職員薪津　三八，〇〇〇元
稅捐　八八，九九六元
保險費：　一，〇〇〇元
其他：二一七，〇〇〇元（房租房捐等）
銷售費用
[illegible]：二〇，〇〇〇元
總計：一，九二七，四九六元

以上項價與售價比較，每包利潤僅一七二，五〇四元，即僅[illegible]

廠絲做高　人絲續降

廠絲昨反常局面，各級貨均比前市做高，83分均度級五百萬元關，呈五二〇萬高價，人絲昨續虛軟，人心惶惶不定，交易極少，各牌均降十萬元左右，繼續見下挫，被前又跌十萬元，而之受主，大錢牌續縮小六百元，場內做九千元，有數十元成交，餘貨一致報跌。

繼成大順利之後
銀行停業又有一家
建國銀行滬分行週轉不靈　票據交換所停止該行交換

【本報訊】本市南京路建國銀行上海分行，前（廿五）日即發生客戶提存風潮，延至深夜票據交換所該行票據收解，共缺單九億元，未能軋平，中央銀行爲挽救起見，特准許昨（廿六）日[illegible]，延至上時[illegible]，票據交換所正式通知該行停止交換。該行昨（廿六）日通告云：「本分行近因本市銀根奇緊，放出款項，不易收回，迫得暫停營業，請總行[illegible]」[illegible]於本年六月十一日設立，[illegible]

在金融風潮中　大同銀行　安渡難關

【本報訊】邇日上海金融風潮甚熾，自成大及建國相繼之後，頗多有不同，據記者調查所得，各行情形，如大同銀行等在內地設立有年，分支行遍全國，且[illegible]業務素來穩健，準備亦相當充實，雖數日來因謠傳所致，客戶提存達數億，然仍能安然度過，外間種種揣測，全屬不實云。

川帑銀行　穩定如常

【本市訊】頃據四川銀錢業負責者稱：關於最近外傳川帑銀行，均有不穩之說，殊非事實，蓋川地銀錢業，在滬所設分行，其一部份資金放款，均由總行撥付，故每年度終結算，此一部份放款，只須代爲收回歸還總行，照轉不需之現象，又川帑銀行，向一守規矩，其營業時所經營業務，頗爲正常，極少越出銀行正章。

台糖廿九次配售　配出七三五五包
打破以往配售數量紀錄

【本市訊】台灣糖業公司鑒於春節年關旺季已臨，爲抑平市價計，昨日舉行之第廿九次配售，特予放寬，截至當日下午四時止，共配出七三五五包紀錄，內中赤砂糖三千二百五十包，售價每市担十一萬元，中砂三萬九千元，[illegible]二號白糖二千四百包，售價十三萬元，車白糖二千四百包，售價十五萬元，[illegible]萬元，[illegible]

宋院長接見　金融界鉅子

【中央社本市訊】央行林鳳苞以近日央行拋售黃金已收有成效，經過情形親向宋子文氏報告，至十二時，宋氏接見金融界鉅子錢新之，徐寄廎，胡惠春等商談，共進午餐，至二時許，方行返寓，下午六時許，接見郵政儲金匯業局長徐繼莊，有所商談。

黃金先跌後漲　美鈔由疲回平

黃金　昨現金始恭黑市跌後突見飛上，乃央行拋實三大條，在三百萬元關位，中止吐出，倍明配出三五餘，價三一八萬元，人心見漲，故初承上日疲勢，一度抑退至三〇六萬元，由四萬賣進，投機振，四萬元，午刻回下，午後今回至一躍二十萬元，達三萬元而交關，中在城邦拾勢中，唯至三四三萬元，央行交售四百章[illegible]

外幣　昨外匯[illegible]元，美金票由疲回平，[illegible]銀元二千六左右。

食油　猛烈　下瀉

【本市訊】食油猛烈下瀉，[illegible]

糖市　回升

糖市中砂生斯因本街需主進取，供戶因天雨阻勝出貨，現貨又見軋俏，生砂因台糖公司規定須與中砂搭購，更見俏色，同升九千元，中砂升八千元，棉白隨升[illegible]，油青隨俏，則因[illegible]戶不能[illegible]，成交不多。

債權人組債權團　天寶豐倒閉餘波

【本市訊】河南路天寶豐銀樓，自前日以經理失蹤，代由官告清理後，一般債權人均不勝憤怒，因該店之款，被經理挾攜而倒，與自然虧本不同，昨由債權人陳景記等，委託鄭彥律師組織債權團，向該銀樓追償欠款云。

減低行莊存款準備金
財政部認爲有重加考慮必要

【本報訊】本市商業行莊存款準備金，活期原定由百分之二十減爲百分之十五，定期由百分之十五，減爲百分之十，藉以減輕行莊之負担，茲悉：中央銀行方面在原則上已允減低，惟財政部對此仍須有考慮之必要，故本市商業行莊準備金，截至最近止，迄未實行減低云。（子）

台灣省貿易局　統制全省對外貿易

【本市訊】台省當局，鑒於去年十二月創辦台灣貿易局，辦理進出口業務。頃據該局上海辦事處負責人稱：該局爲台省運銷特產及採辦原料之唯一機構，本年度運銷國內各地商品，計有茶葉二千餘箱，樟腦二千噸，此種商品因各爲台省人宗產。其他商品如台產未全部恢復，所有出品僅夠本省需要，未能向外運銷。至於食糖運銷，則已有台糖公司專其事，運銷國外貨物，由總局直[illegible]

十一月份我對外貿易　入超一千五百餘億元
十一個月入超共達九千五百餘億

【本市訊】頃自江海關方面獲悉：十一月份進口總值爲法幣一九二，一一六，三九八，〇〇〇元，其中轉口出者爲三八九，一六八，〇〇〇元，計淨值一九一，七二七，二三〇，〇〇〇元。出口總值[illegible]，出入相抵，計入超一五二，六[illegible]元。善後救濟總署輸入總值爲九，二八二，八一九，[illegible]元，其中轉口出者爲一，[illegible]元，計淨值九，[illegible]元。再自本年一月到十一月止，計進口總值爲一一七六，七二，五〇四，[illegible]元，其中轉口出者爲三，九六六，[illegible]元，計淨值一一[illegible]元。出口總值二一八，四六〇，[illegible]元，計淨值[illegible]元。出入相抵，計入超[illegible]元。善後救濟總署輸入總值爲[illegible]元，其中轉口出者爲[illegible]元，計淨值[illegible]元。

此間未有詳細數字，進出口商品則布疋，棉花，原料，機器及台省所需日用物資均佔重要，鐵路器材，石油業公司，紙業公司，肥料公司，製鹼公司，造船公司，鋼鐵公司，糖業公司，電力公司，紡織公司，玻璃業公司，化學製品公司，窯業公司，煤礦公司，工礦器材公司，印刷紙業公司，工程公司，鋼鐵業公司，油脂公司，[illegible]等。此外，台省重要業公司在本年度已恢復與創設者進度頗鮮，辦理台省與國外之聯絡，亦計劃恢復貿易，刻正雙方商討進行條件云。

國外貿易　日本積極展開　將有物品運華

【本市訊】日麥帥總部准許日本恢復對外貿易後，日本已積極展開與亞洲國家從事國外貿易，如我國及南洋群島一帶，均已派有貿易代表開始活動，據悉：本年年底以前，日本將有一批紡織品，化學藥品時鐘自由車等運來華，一部份即向香港傾銷，又印[illegible]

籌募勝利公債帳款　財部限本年底清結

【本市訊】中央銀行國庫局頃接財政部函，略以經募卅一，卅二兩年同盟勝利公債，早經結束，惟各省市經收，所欠各項費用單據，前因交通梗阻，多未按時寄部，茲對此項帳款，亦未能清結，如尚有代墊卅一，卅二兩年同盟勝利公債各費用單據，限於本年內寄部，逾期卅帳即行結束，茲悉：該局已轉知各受委行局遵照云。

米市回跌　麵粉挫落　小麥少成交

米市亦起回風，天雖下雨，奈銀根奇緊，出戶轉防，進戶納胃甚淡，加以黃金等其他物價均看漲下跌，人心更虛，價乃紛退，中關早蔑稻均已退至六萬元之限價，偷雪不易脫手，惟常錫硬仍無供應，而同里米亦可以六萬之限價購得，場外交易雖未完全絕跡，但亦少成交，秈價亦低落三千元，日到米，南市場五十三百二十八石，北市場三千二百三十石。

麵粉挫落，因米及其他雜糧均降，故人心虛淡，進戶缺乏，以故粉源減少，約降落三百元，鐵皮亦小三百元，滿糧均轉，跌小麥少成交，惟開場由白麥價三千五千元，黃豆，蠶豆，售戶脫手[illegible]，下降五百至千元，杜豆亦回降千元，赤豆，豌豆，芝麻高成交，生仁亦反轉跌五千元。

洋莊茶市　郝門新紅茶　市勢仍靜寂

洋莊茶市，商輸陳郝門英商行家頗有悅胃，惜貨稀供缺，交易難獲，而郝門新紅茶，賣戶受生產成本昂騰之影響，故殺價欲然牌高掌，但進方則畏高不敢作染指想，市勢更形靜寂，至於久步趨鞏固。

桐油腳地鞏固

桐油在吐納兩難中，交易既鮮生色，售價亦乏變化，茲據業中人云：目前貨方囤手惜售頗厚，故對之價格前途，一味抱看漲之心思，是以均不忍割愛，依現貨觀察，腳地已[illegible]

紡建負責人談　明年增產方針

本市紡建公司負責人稱：紡建公司自成立後，即不斷努力，現已共擁有紗錠二百餘萬枚，佔全國所有紗錠總額之二分之一，其中之以上海爲重心計佔一百二十萬紗錠以上，次爲天津紡建公司，共計七廠，係接收敵僞紡織工廠十六單位所改組，共有三十二萬紗錠，再次爲青島有三十萬紗錠，截至目前爲止，開工者約總錠數十分之六以上，紡建上海公司亦有紡織印染廠十九單位，因受電力限制，開工者僅五十六萬紗錠，該公司派員分赴各地採購國棉，預計[illegible]五百萬担，除供給自需，尚流同中國紡織之需，合不過一百萬担之譜，故者不致發生原料所需之半數，但期散購國棉計標爲八一萬担，仍須以外滙收購美棉，據悉：中紡明年增產計劃之步驟則爲（一）添置電力，現正積極進行中，[illegible]第十六號四千瓩發電機，總發電量有四架於[illegible]，僅夠供該廠所需電力，將來得繼續向行政院物資供應局洽購發電機[illegible]（二）擴充收購國棉，節省外滙，以便自足云。

自日前中央行業務當局與法國經濟使節團談妥白峒以來，並又指定裝運法屬非洲加蓬勒關加一帶，是以若干家承接之出口行買家仍在雨後春筍，然尚不已，乃成交數量漸漸增加，售價方面，在裝資者經機扳拾下，莫不比前爲俏，惟本年度新貨，業已站達頂高峯，因此無力再向前進，結果續續平站，紅綠茶內銷，頗勢難挽，人心徘徊疲途。

棉布價格審議會　昨議定加價一成

【本市訊】棉布價格審議會昨日下午在社會局舉行，出席中紡公司代表吳振方，棉布同業公會董久峯，機器染織公會吳誠忠，張錫麟，棉紡業公會[illegible]等十餘人，由顧炳元主席，首討論各項棉布價格，議決：（一）各照原價格，加一成，[illegible]十二磅細布每匹爲八萬五千元，十二磅斜紋布[illegible]五千元，上列價格，呈市府核示後，再行核定，凡不遵守規定價格出售者，應如何處置，議決：（一）由紡織棉布公會，及機器染織業公會，負責轉令各號遵守議價。（二）各批發商價格，由棉布公會轉知各批發商。（三）各工廠如出品價格變更，應先向社局申請，未核准以前，仍照原議價，其[illegible]

紗市下游　棉布猛挫

紗　各紗仍受銀根奇制，各方無意收購，而又近年關，貨主也以脫貨求現，市價再度軟回，卅支月季等已退入二百萬大關，而多種廿紗也跌近二百萬元關，交易極少，只少數仍趁低價收進，結果較午跌五萬至十餘萬元，卅二支貨主喊價也回跌五萬元，四二支收者尚佳，市價仍穩定。

布　棉布行市續跌狂跌，最開在各方一片賣出聲中，行市直線下降，以致之人問津，同業銀根普遍奇緊，故成交稀少，今日中紡循例配布，[illegible]一磅藍鳳細布八八千元，移珠紅布一二千元，其他花色價未動，因市場現貨慘跌，故用貨者純無一人。

花　印棉，均因耶穌聖誕節停市，未有電，本埠中棉交易仍寥若晨星，良以黃金與紗布落在下趨，廠家與花商無意舉動，致交易依然停頓云。

漫談市場　金融界謠傳平息後　·德·

金融界謠傳，昨日平息，惟大家心已平有力者之維持下，很告見安，是由市上人心方面，亦不若前日之急促，該頁，上海金融市場，其關係於全國經濟安定非淺，並致能迅速穩安，實爲上海經濟之大幸也。

然而此事不忘，後事之師，此次金融界之動搖，純由銀根緊，然某些市行莊，有如驚弓之鳥，措手不及，要亦平日疏於防範自作，然而黃金觸檢查當局，亦不無予人之藉口物議。

制止投機狂熱，當局屢次有議案可稽，然終未能收得制止之效，究緣通貨問題爲主因，由是謠該頻傳，投機者難制止。

爲今之計，金融當局抽緊銀根，固屬必要，然須視其所別，備盡酌奪，新設行莊，嚴厲檢查，此雖老生常談，亦不無有所收效也。

遞延交割股市

名稱	上午	下午
永安紗廠（比上日）△二八		
開盤	五七五	—
最高	六四五	六六四
最低	五七四	六一二
收盤	六四五	六三一
成交數	一一，五七〇，〇〇〇	
信和紗廠（比上日）×一		
開盤	二三〇	—
最高	二五八	二六七
最低	二二八	二三六
收盤	二五五	二四二
成交數	六二五，〇〇〇	
新光內衣（比上日）×一		
開盤	一五九	—
最高	一六五	一六四
最低	一五五	一五八
收盤	一六五	一六四
成交數	一四五，〇〇〇	
景福衫襪（比上日）×三		
開盤	—	—
最高	—	—
最低	—	—
收盤	—	—
成交數	—	—
美亞織綢（比上日）△四		
開盤	二〇〇〇	—
最高	二二〇〇	—
最低	一八〇〇	—
收盤	二二〇〇	—
成交數	一〇，〇〇〇	二〇〇〇〇
永安公司（比上日）		
開盤	—	—
最高	—	—
最低	—	—
收盤	—	—
成交數	—	—
勤興襯衫（比上日）×一三		
開盤	九二	—
最高	—	—
最低	—	—
收盤	九二	—
成交數	一〇，〇〇〇	
華豐搪瓷（比上日）×二		
開盤	七一·五	—
最高	七六	七六·五
最低	七一	七五
收盤	七六	七六·三〇
成交數	三一〇，〇〇〇	
成交總數	一二，六七〇，〇〇〇股	

商報行市

▲漲 ×跌 (單位法幣元) 十二月廿六日

▲金銀外幣

名稱 買價 賣價

烚赤黑市 開價 最低 最高 午收 下午 最後

比上日升十三萬元

銀樓飾金 ‖ 紋銀 收進 [illegible]

(以上萬元單位)

紋銀(兩) 銀元(枚) 美鈔開 正午 下午 羅比羅 香港滙 三年港票 二年港票 一年港票 九合 英十次 美金磅 英金磅 法蘭西 [illegible]

▲利率

中央銀行掛牌每千元 [illegible]

銀錢業公會掛牌 拆息(千元) 日拆(每元) 二角二分 六角 五角

▲食米(石)

(南米市場) 白粳上 中 下 / 早稻上 中 下 / 白元上 中 下 / 陰元上 中 下 / (北米市場) 白粳 中 杜秈上 白元上 早秈上 陰元上 中 下 / (場外交易價) 白粳上 中 下 / 薄稻上 中 下 / 早稻上 中 下 / 羊秈上 中 下 / 杜秈上 中

▲麵粉 (場外交易)

綠兵船 老車 麥根 紅綠 雙龍 飛鷹 漁翁 (門市售價) 碗車粉 [illegible]

▲雜糧

大連黃豆 又 天津金元 牛莊黃豆 又 小粒 漢口白豆 崇明沙黃豆 徐州黃豆 南京紅豆 張家口豆 [illegible]

▲食油

青島豆油 又 大連生油 又 又 漢口生油 又 又 開封桶生油 江北桶生油 天津桶豆油 營口桶豆油 皇山淨豆油 常州淨豆油 桶小車蔴油 又 吉普桶 淨口普吉桶蔴油 大昌菜油 [illegible]

▲豆餅

利字餅 肥字餅 長字餅 仁記餅 又 惠山餅 義記餅 生記餅 餘記餅 桶字餅 元祥餅 [illegible]

▲棉布

美亭士林 鸚鵡士林 桃花女士林 大陸深士林 紅狄女士林 藍亭士林 / 交通圖士林 金九如士林 羅漢圖士林 繁華夢士林 時裝圖士林 家庭樂士林 銀九如士林 羅漢圖安安藍布 金九鼎絲光洋紗 金八吉滿水漂布 一定如意漂布 馬球漂布 跳鯉漂布 六丁桀騏粗布 三丁大馬細布 雙鹿九細布 龍頭細布 紳龍細布 五福細布 陽鶴細布 彩球細布 藍鳳細布 藍雞細布 大同觀彩府綢 霸王藍布 九如藍布 勝利藍布 永固風行藍布 飛美人航空藍布 繁華夢大上海藍布 [illegible]

▲紡建棉布 (單位:疋·千元)

彩球三磅細布 紗直貢呢 長春30Y三磅斜紋絨 彩球納夫安紅布 四君子二八印花嗶嘰 聚寶村 美書圖 二等品印花色丁 金蓮如舞 雙金錢元布 時美圖印花嗶嘰 [illegible]

▲棉紗 (單位千元)

花鳥貢市布 三二號漂生衫 [illegible]

▲棉花 司馬担

米特林 白洛士 三餘鎮 火機花 以上花號進價 [illegible]

(黑市喊價) 四三支藍鳳 有稅 四二支日光 四二支立馬 三二支銀月 三二支五彩星 二〇支雙馬 草包 二〇支大女 二〇支光明 十六支三明 十六支雙年 [illegible]

▲人造絲

三〇天橋牛光 又新天橋 一五〇天橋有光 金雞牛光 一二〇金三馬 一二〇高山有光 一二〇東洋 [illegible]

▲廠絲(包)

公勻度白廠絲 八〇 又 六〇 又 [illegible]

▲絲吐 司馬担

錦里十經五担 中紋廠絲五担 又 廠絲長吐 機器繭衣 手工 又 雙宮又(高) 又(低) 蠟繭 薄皮繭 黃斑繭 川部繭 [illegible]

▲絹絲

四〇〇號雙股 二〇〇號 又 [illegible]

▲絲綿

上等絲綿担 中等 又 次等 又 [illegible]

▲綢緞

華強眞絲緞面 大爲標準被面 公益多福被面 美麗被面現貨 大誠被面 大偉呢 協興軒四〇寸綾綾 華城華錦鋼縐 華城無光紡 又色羽紗又 又光明緞又 采芝綾 大香絹 華維紡 麗華綢 雲錦綢 紅過紋緞 楊允記九霞緞 杭紡 冲電力紡 錦和紡 普通洋紡 [illegible]

▲呢絨(碼)

盛仁鑛緞 件 寅豐士乾斯錦 又二〇馬褲呢 又三〇華達呢 又二〇直貢呢 又二〇嗶嘰 又西裝花呢 又人棉花呢 華綸直貢呢 又三〇嗶嘰 又華達呢 又西裝花呢 又乾斯錦 恰和海力蒙 又一〇嗶嘰呢 章華山東毛花呢 章華西裝花呢 又乾斯錦 章華女式呢 協新直貢呢 協新西裝花呢 大成西裝花呢 又六乾斯錦 美國步兵呢 美貨厚嗶嘰 美體大衣呢 又西裝花呢 [illegible]

▲絨線(磅)

上行價批發下門售 (售價單位百元) 澳洲三股絨線 又四股又 三蜂牌細股 英雄牌四股 蘭花 又 地球 三〇號絨羊 皇后粗絨 學士粗絨 蜜蜂粗紫色 英雄特粗 地球牌粗 雙貓牌粗 金狗 又 小囡 又 雙洋 又 金錢 又 飛艇開水味 [illegible]

▲棉織品

三司賀說襯衫 二〇合地襯衫 二〇五和絨衫 三二飛馬絨衫 海虎棉毛衫 三延壽男襪 三二桔男襪 三紅菊男襪 二〇黑馬男襪 二〇米鼠男襪 二〇龍鳳雙襪 明星毛巾 鐘牌毛巾 大祥盤塔帕 又十二寸 一八寸賽球特縐帕 一八寸又安全被條帕 [illegible]

▲國產呢帽

三〇〇金錢木紗 三〇〇飛輪木紗 三〇〇三五牌 [illegible]

▲食糖

粗化白 [illegible]

▲南北貨

大王桃 手揀桃肉 昌平桃 又 卜州桃 南 桃 大津桃肉高 又 濟南桃肉 湘潭蓮 常德蓮 金 菜高 中包川耳 又 泰山牌郵 龍口粉高 淮口粉高 膠州子 濟默子 徐大片 北山杏高 揀貨福州元紅枝 又 新興四元 又大三元 又天極元 新貨極元 糧米白 金山扇枝 台灣赤 潭刁青 新片青 順德青 三西車白 生 砂 台灣中砂 本廠棉白 A字冰 福建冰 本廠冰高 [illegible]

▲海味

中粒干貝高 小粒干貝高 又 次 麻宮魚 油頭 又 東多菇 洋 菜高 小方紫菜 香港金勾尾高 沙山尾高 又 北 鮑高 明 鮑 龍鬚尾 出鮑淡 西中淡 猛嫩頂禿參 花類參本色 又 染色 雙A生粉 黑胡椒 白 又 高 又 [illegible]

▲化工原料

一〇〇公斤月牌鹼 一〇〇公斤美貨燒鹼 一〇〇公斤月牌純鹼 一〇〇美貨小蘇打 美貨純鹼 麥加利純鹼 美力十牌淡水拷膠 卜內門樹膠 美硫化鹼 又泡化鹼 紅獅餅塊子 [illegible]

▲染料

三星灰 三僧元 大字快靛 染陶雪青 大橋硃 獅球硃 海關棕 三鶴皂黃 獅馬醬 五馬硃 硫化元 十六號字地灰 天官藍 熊電粉青光 又 紅光 桃和台 顏菇霧 雙鶴元十斤 七字雙鶴硃 白水蘇靛 染陶淡黃 雙塔灰 漁船錠綠 謙信快靛五斤 虎牌水靛 大可硫化元 雙龍淡黃 榮字快靛 渣巴快靛五斤 三美綠 又 葉隆元青十斤 [illegible]

▲顏料

比三度立德粉 銅美三度 銀業三度 金葉三度 A立德粉 B立德粉 廣東大谷粉 又大谷又 廣東黃丹 漳口黃丹 中巣黃丹 密陀僧 密陀僧粉 [illegible]

▲橡膠

雙錢元口男套鞋 又方口又 又天足女套鞋 回力元口男套鞋 大喜大足女套鞋 雙錢大半等靴 回力元口男鞋 香爐 又 雙錢長筒靴 回力男靴 又 女長靴 雙錢大力士鞋 回力高筒鞋 又 特製球鞋 雙錢四號熱水袋 永字 又 [illegible]

▲皮革

上行批價 下行另售 生水牛皮 大版生黃牛皮 中版生黃牛皮 小版生黃牛皮 以上批價單位百市斤 生山羊皮 生綿羊皮 以上批價單位張 大牛底皮 三片黃底皮 二片黃底皮 皮帶皮 以上磅單位 大黃牛面皮 中黃牛面皮 小黃牛面皮 麂牛皮 以上市尺單位 美國牌黃紋皮 [illegible]

▲皮貨

以上英尺單位 金鋼鑽黃紋皮 洋房牌黃紋皮 帆船牌黃紋皮 黃狼皮(錢) 貉 皮(個) 白貓皮 豹 皮 貓 皮 花貓皮 胡羊皮 青山羊皮 白兎皮 [illegible]

▲燃料

▲煤類(噸) 新鴻基塊 焦作塊 陽泉塊 白煤小子 白煤屑 白煤炭子 開平一號塊 開平二號塊 撫煤提塊 大同籠塊 基隆塊 上等煙屑 普通煙屑 以上均為批價 ▲煤球(担) 上等煤球 中等煤球 次等煤球 ▲柴炭(担) 蘇栗柴 松什柴 松段 海門礱炭 湘包炭 [illegible]

▲礦油

上行批價下門售價 三〇號車油 [illegible]

▲輪胎

雙錢人力車胎 雙錢六寸自由車胎 回力六寸自由車胎 雙錢半人三輪車胎 回力送貨三輪車胎 以上內外胎每副 雙錢三×六汽車胎 回力半人三輪車胎 外貨 又 以上內外胎每隻 ▲原料 紅橡皮(生橡膠) 白 又 又 以上每磅價 [illegible]

▲液體燃料

上行批價下門售價 美孚汽油 亞細亞汽油 又 美孚火油 亞細亞火油 又 德士古火油 又 美孚淨柴油 亞細亞淨柴油 德士古汽缸油 美孚錠子油 高級方棚油 高級馬達油 一三〇度車油 [illegible]

▲川臘柏油

米心(市担) 牙口 桐 又 重本 又 鉀油 又 名尖 又 臘油 又 尖貨 又 揀貨 又 [illegible]

▲獸毛毛羽

山東羊毛高 湖州羊毛統貨 牛 毛 豬 毛 雞毛統貨 鴨毛統貨 [illegible]

▲五棓子

角 棓 肚 棓 [illegible]

▲腸衣(桶)

[illegible]

▲茶葉

[illegible]

▲桐油

足皮白油担 本帝蔽洪(桶) 頂西洪(桶) 新中瓷砂 陳上揀砂 陳特抽砂 十抽珍眉 [illegible]

▲牛油 (司馬担)

上行批價下行門售 鮮牛油 本淘牛油 [illegible]

▲猪鬃 (司馬担)

本地毛號 漢口 又 重慶 又 [illegible]

▲紙張

西白報紙 又零售 西對開報紙 又零售 蘇聯報紙 又零售 重磅道林紙 牛皮紙 又零售 重牛皮紙 又零售 砂牛皮紙 又零售 西白打字紙 [illegible]

▲教育文具

兩城大鶴汁 又零售 三磅二號紙 又零售 東白透明紙 白玻璃紙 四白有光紙 又零售 ... 大然 金城十二色 馬利十二色 金城印刷油 雙鶴圖紙 高樂 又 三星鉛筆 28 26 金星金筆 華中複寫紙 雄納鉛筆 高樂墨水 民生墨水 猛克墨水 大號永字皮球 高等橡皮圈 強華軟墊夾 飛鷹 紅獅膠紙 [illegible]

▲五金

三分路 又 [illegible] 二寸洋釘 一寸洋釘 又 一寸白鐵管 一寸黑鐵管 竹節鋼 一分青鋼板 鍍鐵 又 鍍鋅鐵 洋版鐵 英號大馬口鐵 雙運又 小又 三角鐵 六分路皮 [illegible]

▲銅鉛錫鋁

純錫 市担 白光 又 青 鉛 又 丁紅銅 鋅 又 生鋁 又 [illegible]

▲鋼鐵

[illegible]

▲紡織材料

二一八〇道碎絲粉 又克納衣鋼絲卷 合 小牛皮 BYK 小羊皮 打 1.5式6寸鋼鐵絲布 美貨錠子油(五介侖) 二八七皮帶白蠟 [illegible]

▲建築材料

中一膠漆帶每寸 阿刺伯膠(磅) 青磚(萬塊) 紅 瓦(千塊) 石 灰(担) 黃 砂(噸) 馬牌水泥 泰山水泥 美貨水泥 [illegible]

▲蠟燭

普 車 前 頭 方 又 零售 頂燭(市担) 又 零售 (單位每打約三千張) [illegible]

▲木材

曾達柳安(尺) 大柳安(尺) 洋松方子(尺) 洋松方子(尺) 梯 木(尺) 柚 木(尺) 檜 木(尺) 杉木大條 杉木小條子(尺) 柳安三夾板(塊) 本松片(尺) 紅星五分紅柳板(丈) [illegible]

▲電器材料

美國皮線圈 又 外 又 美國標準電器 又 外線鳳凰花線 膠木開關燈頭 [illegible]

▲化妝品

三星牙膏(罐) 先施牙膏 消治龍牙膏 綠寶牙膏 美嫩香皂 希華裏片(箱) 椰子香皂 大號蘭露 小號 又 蜜蜂指甲油 大號雅霜 大號佳雲花 無敵牙粉 無敵牙粉(雙裝) 百雀香粉 貝林頭油 吳頭頭油 寒蛇唇膏 [illegible]

▲國藥

[illegible] 川柏色 川連子 川柏仁 川柏仁 持捐 頭又 二又 川鳥王 鮮川鳥 川貝母 川天冬 萬新 川貝母 自然銅 [illegible]

▲印泥顏料

一分玫瑰紅 [illegible]

▲西藥

一兩陳伏油 一兩裘年陳伏油 一錢珊瑚粉 一兩硃伏油 一錢大頭綠 又 二綠 又 三綠 又 四綠 二鍰艾紋 三錢艾紋 雞素 龍血山都勝精 雙鶴雀膏片 老黑獅〇六 淡 獅〇六 加當片 阿斯匹林片 滅挤油 阿的平片 度冷丁針 配尼西林(十萬單位) 消發地亞精片 美貨〇六 消治龍片 又 針 維他賜保命男針 絕挤油膏 好力生丸 雙魚賜保命針 凡拉蒙片 小九一四藥膏 沃古林眼藥水 萬金油 八卦丹 維也合丸 天字牌頭痛粉 又 癧疾丸 康來維他 安達樂壽 羅勒托藥片 德國補鋼 安度賜保命補針 又 補汁 百肝麈補汁 德西丁藥膏 保健鈣(盒) 培興眼藥膏(打) 精特靈藥膏 又 丸 良園枇杷膏(打) 咳舒餅 信夫痧 妙特靈藥水 深得吾心大補汁 [illegible]

▲捲煙

上午 下午 二〇前門 20支大英 大英 老刀 三支五華 仙女 五華 美麗 大白馬 金鼠 金鼠 白鸝地 大高樂 中高樂 大克雷斯 雙斧 來爵林 紅錫包 泰山 首都 三一五秋福樂 三〇五秋福樂 三〇百島金 三〇百萬金 三〇號 紅人 友勝 紅金 老吉 三錢 嗎會 金鎊 二十不將軍 三不將軍 博愛 [illegible]

▲火柴

美麗 鳳凰 玫瑰 南京 金鼎 老虎 寶破 上海 國光 [illegible] 大南 來合 三炮台 三五 茄力克 杜米諾 吉金西 吉士 太 橋 輪 黃 馬力斯 新皇后 三王 寶金龍 先令 海軍 三星 總司令 銀行 三樂 仙樂 吉祥 海鳥 [illegible]

▲肥皂

三〇〇庫本 剪刀 光華 夢卜 字拜 美華 牛牌 新華 黃詳 三〇〇箱蓋 南陽超等 南陽甲等 南陽點心 大藍花 一五〇利華藥皂 [illegible]

▲洋燭

上行批價以箱計 下行另售價以條計 三〇〇日光 船牌 寶塔牌 僧帽牌 上行批發價以箱計 下行另售價以支計 [illegible]

▲鮮肉

批價百市斤 腿精每斤 肋條每斤 [illegible]

▲食鹽調味品

姚 鹽 南洞鹽 淮 鹽 上批價市担 下另售斤 三兩半九味 十斤鮮大王A字醬油 [illegible]

▲鮮蛋

大號鷄蛋批價 (每只) 門售 中號鷄蛋 大號鴨蛋 中號鴨蛋(千只) 小號鴨蛋(千只)門售只 [illegible]

▲燒酒

單位:(每罈五十斤) 大津高粱 中色搭油燒 蘇搪燒 又 紹搪燒 [illegible]

▲魚類

單位(百市斤) 青 魚 草 魚 桂 魚 白 魚 花 鰱 [illegible]

▲罐頭食品

利比士鹹牛肉 梅林 又 美貨啤酒 上海 又(退瓶) 怡和 又(退瓶) 梅林 全體美貨咸司畔 國貨咸司畔 SW咖啡 合爾蒙咖啡 馬克斯咖啡 CPC咖啡 ABC咖啡 比利士桃子 SW桃子 大七號 小四號 SW生梨 大七號 小四號 SW青豆 SW玉蜀黍 台灣鳳梨 又 桃子 又 文旦 梅林波羅蜜 又 枇杷 塔埼菜 臺蕪菜 [illegible]

▲地貨蔬菜 (百元單位)

紅元卜 白元卜 地 力 萵 苣 茨 菇 又 白梗菜 白梗芋 紅梗芋 洋山芋 洋 葱 大蒜頭 山 芋 白元卜 白長卜 雪裏蕻 又 菁菜 大頭菜 茸 菜 芹 菜 黃芽菜 韮 芽 菜 心 塔埼菜 [illegible]

海 鳥 鯧 魚 鯉 魚 甲 魚 塘 鯉 蝦 蟹 橫 古 白 絲 鯧 魚 黃 鱔 條 魚 海 鰻 帶 魚 蛼 子 [illegible]

國外商情

十二月二十四日 ▲漲 ×跌

▲倫敦中國外債

津浦鐵路 湖廣鐵路 鄉浦續借款 克里斯浦債券 湖南鐵路 隴海鐵路 [illegible]

▲紐約股市

道瓊士氏指數(路透電訊價) 30種實業 20種鐵路 15種公用 40種債券 成交數 聯合化學 美國電話電報 美國製罐業 美國輻射器 美國冶進器廠 美國自來水廠 安拿孔達銅礦 布魯克林 奧威路 伯利亨鋼鐵 勃力維斯汽車 大通銀行 統一石油 (約克托) 平力斯拉汽車 聯合藥士飛機 通用電氣 通用汽車 古德立橡膠 國際鎳公司 國際電報電話 國際紙業 花旗銀行 國民用品 國家蒸餾酒 [illegible]

▲紐約棉花

一月期貨收 三月期貨開 現貨 五月期貨開 收 七月期貨開 收 十月期貨開 收 十二月期貨開 收 正月期貨 收 三月期貨開 收 高 低 [illegible]

▲紐約匯市

阿根廷披索(非官價)(官價) 澳大利 巴西 比利時 加拿大 智利 英國 法國 墨西哥 紐西蘭 印度 荷蘭 瑞典 南非 瑞士 葡萄牙 烏拉圭 委內瑞拉 荷蘭 爪哇 新加坡 香港 上海(每千法幣合) [illegible]

▲孟買金銀行市

白銀現貨(每百都拉) 白銀期貨(全) 黃金期貨(每都拉) 黃金期貨(全) 正月 英金鎊 註:一都拉等於八分之三兩 [illegible]

▲孟買棉花

[illegible]

▲西歷山大金價

黃金(每兩海) 埃及鎊 英金鎊 土耳其鎊 拿破崙(幣名) 美金元 白銀(每基羅) 註:每兩海等於十分之一 [illegible]

▲紐喀侖棉花

七月又 五月又 三月又 正月期貨 十二月期貨收 七月期貨開 五月期貨開 三月期貨開 現貨 [illegible]

▲聖保羅棉花

現貨第五號收 [illegible]

▲支加哥小麥

七月又 五月又 三月又 正月期貨 [illegible]

▲支加哥穀麥

正月又新貨 三月又新貨 五月期貨 收 [illegible]

新聞花絮

風塵僕僕去乞援·出師未捷幾遭難

新聞界：報·貸·內·幕

·辛辛·

晉京申請文化貸款之各報代表團，昨已返滬了。他們本是預備搭中航機飛歸的，並且已購買了機票，也就是說這幾位代表，於啼笑皆非中還懂得看天色，大家鑒於京地濃霧重重，預料飛行不利，故臨時改搭火車而返，想不到這一次的善觀氣色，終給他們逃出了墜機的危運，沒有遭難，否則出師未捷身先死，假將成爲上海新聞界的冤魂了。昨晚逢見了這幾位代表，大家少不得互道起恭喜來，蓋錢雖沒有看見，人總看見了，否則貸款尚未收到，而諸代表善後大事，倒需鉅款支出了。

[illegible]

求不能厚彼薄此，致政府無從取捨，這也殊堪考慮。但彭部長臨末聲稱是：雖然政府取捨爲難，而上海各報定予幫助。關於第一點，應該說是彭部長職責所在的不爲，歪曲事實已經喪失了新聞道德，又可說是觸犯法條的，何況再由歪曲而誣蔑。又何況對像又是政府。第二點有恐全國紛例，看來確爲頗堪憂慮的問題，蓋政府者，政府也，那裏可以厚此薄彼，不讓人家援例而來。第三點，集體行爲者，等於團結一致，別的事團結已多糾紛，怎麼借債也可團結一致，以致政府取捨爲難了。所以這三個不滿與憂慮的看法，確有一點小道理，不能說部長觀錯，但其中也許略有其不在，僅以第一點談，就恐怕僅爲部長的氣話，因爲按諸實際，上海各報多數是絕對無條件的擁護政府的，他們在任何不順眼的不滿下，僅僅做到了「婉褒的建議」而已。[illegible]曉政府。其他各點，以個人立場來說，也可見仁見智，各具理由的，但站在政府立場上，就無需憂慮了，因爲由此證明，他們需要政府，政府不必「取捨爲難」，反可以「一視同仁」，以慰加勉的氣度對付他們，使他們懂得這個民主政府的好處，以後更賣力於擁護國策。

此外，如行政院蔣秘書長等，對各報甚爲關注，均口允立予援助，自然，彭部長更願幫助了。所以這次報貸，大體上說，可以獲得政府的救濟了。問題倒是在貸款的辦法上面，據主管方面替代聲明的辦法是：（一）對開報借九千萬元，（二）四開報借五千萬元，（三）以每家報館全館生財作抵。這三個條件中，當以末一條最苛，然爲報館是沒有存貨的，祇有不動產的生財之類，以實際的價值言，當遠過數千萬元的貸款，不過這樣一來，報館財產盡爲債主的了，以後如[illegible]一再需政府救濟時，縱令大員口允，可已沒有抵押的東西了。所以借款多少可以協調，而必須財產全部抵押一點，使代表們相顧失色了，認爲此係政府代四聯總處採用「祇此一遭，下不爲禮」的關門辦法，換言之，也即防患於未來。

這次報貸事件，各報代表們風塵僕僕的來去京滬，結果還得下星期四表決，可是即使經四聯通過，關於全部生財抵押一層，如果無法作抵，這又等於一場徒勞了。聞各報代表昨晚對此難題又在召集緊急會議，未來發展如何，這須看代表們的善謀對策了。

證交總經理 王志莘 辭·職·之·謎？

·陸中·

證交像一隻大袋，王志莘僅立在袋口，卻沒有抓到收交口的[illegible]，[illegible]收在袋口者，將任何東西往袋裏丟，一些也沒有權過問袋裏應該裝些什麼東西。

因此熟悉王志莘的，都覺得王之出任證交總經理，有些不相配稱。這倒並不是說，王先生資格不夠或才學不修。因爲王是個銀行界已經有地位的人，他正可以在原有崗位上發展。像目前這樣中國的環境，證券交易所能否辦得好，誰也沒有把握，王先生實在犯不着冒這個險。所以當王志莘任證交總經理，將要發表的時候，許多他的好朋友，都勸過他，他是一個學者，當然從善如流。在第一次理監會中，堅決地提出辭職。經各方挽留，會議延長了二小時，在總經理之上，加了常代兩個字，才算勉強扣任下來。

後來證交情形日非，王志莘也就在萬分痛苦中兩次提出辭呈，也終於挽留了下來。這件事外界知者甚少，不知怎樣消息洩漏了出去，於是攻擊之言突起，將一切證交的惡故，委之於王志莘一身。

我早說過，王志莘是一個學者，唯其是學者，所以有着頗爲固執的個性。他聽見外界的種種謠言，內心的反應，當然是非常苦悶的。但他決定了一個宗旨，「既然外界都說我弄壞，現在我非弄好不可，不弄好之前，决不辭職。」這態度是對的，是光明的，然而他的朋友們還是認爲犯不着如此。證交之成敗，成固不是王志莘的光榮，敗也並不是王志莘的沒落。他儘可勇敢地決定應走的路。

第一位

誰快

[illegible]

「平」與「跳」

黃金售出二百萬元大關時，就叫做跳。現在黃金停留在三百三四十萬元水準上，叫做平。

國民待遇

在我國政府及前外交部大談其國民待遇之時，我們華僑在海外的待遇，都是受到歧視的，受排斥的，殖民地弱小人民的待遇，[illegible]

可有不少案子

[illegible]

金融倒風中的「不倒翁」

·錫予·

自中央銀行拋售之黃金，待機而動，大量拋售之後，金價自三九八萬，於二日之間，即被拖落至三三四萬，跌落百分之十六以上，中央銀行所收縮之銀根，總數達七百億以上，這一下，不但是市場銀根奇緊，縮至不夠流通的程度，即銀行錢莊，亦多被跌風所牽連，而倒風四起了。

據連日報載，川幫銀行，有巴川，巴西，川康，正和，等數家，亦因受金價波動的牽掣，難於應付，另有一家建國，則已蓋棺論定，而確被「拖倒」「跌倒」了。而中央銀行這一筆黃金生意，一進一出之間，所賺之數，當在一百億元以上，但川幫幾家銀行，因連日爲新聞界的報導加緊嚴迫，業務人員，更爲緊張，四處提補頭寸，目前爲至，聞已有孔家撐腰，大致已可渡過難關，其中以大同銀行最爲「扎硬」，雖於二日內，被提存款達十數億之巨，任你門庭若市，他卻自有辦法，應付裕如，確爲金融風潮中的一位「不倒翁」。

新聞天地

第十二期

多病「徽駱駝」·太太「不叛臣」 一讀通過的「胡大哥」

·投稿樓主·（十）

胡大哥一生最妙的佳話，是跟性博士張競生的筆戰，爲的就是前面略述過的，女子乳部的輕重問題，據說當時的起因，是由時事新報上刊載了一篇「記倫敦婦女賽乳會的妙文」大致說第一名的婦女，乳部是四十五磅。胡大哥一讀之下，認爲大有「考證」之必要，但經他史學家的「考證」的結果，認爲這段新聞完全捏造，騙取稿費而已。胡大哥給該報的考證文是，說「四十五磅牛肉有多大一堆。四十五磅人肉堆在一個婦女的胸前，是個什麼樣子，況且兩個乳部怎麼用秤去秤，而知爲四十五磅重，是否斷下來稱過，再裝上去，況且一週圍三十方寸是怎樣量法？」[illegible]乳部考證文發表後，立刻引起張競生的反駁，於是兩個博士便面紅耳赤地戰在一起了，當時張博士的反駁文是：說「兩隻奶四十五磅，堆在胸前，當然極爲可觀」，他說：『致於問「是爲什麼樣子？」那更答：「就是這個樣子！」怎樣用秤去秤，完全是廢話，蓋天文學家能知地球多重，難道用秤去秤過。』張博士的性學結論是：「關於重量，自能用一種科學方法去秤定。」又說：「若她是布袋奶形，則其重或還不至有四十五磅。」這次筆戰，雙方各調文論，引證據典，務使對方屈服，但當時觀戰的人，大家不免笑掉了肚皮，[illegible]家的筆戰及於女子乳部，[illegible]可見凡「家」之流的亦[illegible]了。

二十年來，胡大哥終是文人筆底下的趣人，魯迅翁活着的時候，又把大哥館訓過不少次，但後期的大哥，當「學而優」「一已仕」了的時候，對外界的閒言閒語，已靜寂到均付置一笑的大度了。有人說胡大哥是六分學者，二分天才，還有二分是留學生氣，有的紳士氣味。他決不能做隱士，可是說他是風流才子吧，亦不甚適當的。說爲：也「溫柔」，也「紳士」，也「學者」的各種因素下混合而成的胡博士，祇有把他稱爲中西合用式的「胡大哥」最爲相稱。（完）

各地經濟

山窮水盡全無路 急景凋年風雪中

兩月間倒了一百三十七家

本報特約記者 梅道義

武漢歲寒圖

雪兒飄了，農人說明年一定豐收，英大使施綺文對這雪景中的武漢，也頗感興趣，可是千百萬市民都在如此默念着：偉大的武漢呀你將如何渡過這一道一道的年關喲！冰凍的年關喲！

一年一個結算，記者關於武漢的工商動態，金融報導，也曾寫過不少零零碎碎的東西，今天來作一個結束式的觀察與報告吧！

無勞資糾紛的都市

復員後的武漢，是「今非昔比」了，一百三十餘家工廠中，[illegible]的只有第一紗廠，雖然它的生意不差，可是爲時甚暫，連開工到現在，還不滿百日：其他的機器廠，麵粉廠等，有的硬着頭皮苦撐，有的索性貼起「機件損壞」的招牌來了，讀者如要問，漢口市政府不是經常在調解勞資糾紛，評斷仲裁嗎？我的答復是肯定的，但得申明一下，這裏所謂的勞資糾紛是豆腐店老板與工人，在鬧彆扭，資方也就是勞方，再說明點一點，在這兒，根本無所謂資方，在當局或許認爲一年間，武漢工人沒有鬧大亂子，值得安慰一下，記者認爲在無資方的都市裏，工潮從何發生呢？

高利貸作俑的後果

產業呢？表面上看，武漢要比南京繁榮，復員剛一年，銀號錢莊，不就多如雨後春筍？江漢路上的霓虹燈，誰說不比上海遜色？然而老牌終被揭穿，從八月到十月，商店倒閉一百三十七家，[illegible]理。（二）窮和會逼死人，自張五縣嘔傷起，先後自殺借樓人達十八以上，因而夫妻反目，婆媳吵鬧不休者正大有人在。（三）市政府因市場不景氣而嚴擊，[illegible]的結果是眾叛親離，自殺，徐市長找四聯銀處借錢，碰了一鼻子灰，於是發出自力更生的悲鳴了！

小本貸款名符其實

話說回來，大局未定，國家窮，農村破產，老百姓窮；工商業不景氣，經理先生窮；於是大家窮，君子固窮，小人窮斯濫矣，武漢當局不但固窮，因爲責任所在，還得替別人解窮，因此專家們絞盡腦汁，科員們大弄筆墨，請政府以公產公地發租工廠，函法院迅速處理債務糾紛，武漢行轅通飭軍隊不得佔用工廠，派勁旅肅清襄河沿岸散匪，疏通煤焦來源，限制電力消耗，限定普通利率，檢查錢莊業務，工商代表團赴京請願于先，程主任潛復因出席國大之便疏通于後，所有辦法，一律搬將出來，其結果是只聽樓梯響，不見人下來！四百億貸款，請願團在京時已蒙允諾，一日的時光溜走且不談，此間四聯總處已發出尚未奉命辦理之申明了！較爲具體者當爲小本貸款與公典，前者已走上審查的階段，後者已由設計步入正式籌備的坦途，唯小本貸款是名符其實的一「小」，而且粥少僧多，至於公典由四聯總處撥借之五億的款，都是經過舌敝唇焦，最後仍是以一個大宗換來的。

參議員吼聲震天聽

一年來之努力，失敗多，成功少，倒閉多，復業少，然而當局並不因倒閉而恐慌，也不因失敗而灰心，眼看新舊年關，不易過去，徐市長毅然決銜命晉京了，同時省參議會也發出了挽救武漢金融危機的吼聲了！辦法是這樣的：（一）中央銀行對於三行開放再抵押重貼現，俾三行以一百億，組織銀團借款漢口市場。（二）中央銀行另以一百億，組織銀團[illegible]以隨時週轉。（三）貸款對象以工廠商店，總號在武漢市區者爲限，（四）貸款標的，以國貨物爲限，（五）開放工廠機器及不動產收益抵押。（六）年關在即，事勢迫切，應由省政府參議即日分電中央先行開放武漢中央分行再抵押再貼現業務。而在說明書中，對於中央報之指示相當肯中，這要算是卅五年度的最後一着棋。能否起死回生，能否安渡彼岸，且看中央分解。

名言不爲當局所重

武漢居全國之中，平漢粵漢兩路縱貫南北，長江漢水兩航路橫貫東西，其形勢實足以[illegible]陸，[illegible]係中山先生所謂「武漢爲溝通大陸大洋之頂點，又爲鐵路及工商業之中心地」，[illegible]是也。一年來的事實，說明了武漢已經病入膏肓，接近了垂危的邊緣，同時經驗也告訴記者只有上海才是最高當局矚目的地方，但以情形不同而遭冷落，就是工業協會漢口分會，呈請的十項辦法也一交辦，酌辦，核辦這一套字眼，宣告完事，記者說句公道話，武漢的地位，並不亞於上海，中央如果以特別市普通的待遇相輕，那就未免冤枉了！

十二·十九·

山雨欲來風滿樓 金融界之謎─孫幣

本報特約記者 紀根垠

青島通訊

十八日的晚報上，突然刊載出下列的一段新聞，標題是：「孫幣傳將發行」！孫金一元折合美金一元，法幣將漸漸收回。茲特原文錄下：「本報南京今午專電」，近日金鈔市價一再高漲，頗據可靠方面，透露非正式消息稱：「孫券」之問世，已勢在必行，其發行期間，可能在三十六年初，至於其比率，聞爲孫金四千元，折合美金一元，至於法幣若干元，折合孫幣一元，尚在不可知之數。惟可得力言者，大致在一千五百元至二千五百元之間，一循此折合，則外匯比率，當在六千元至一萬元之間，至於現在通行市面之法幣，聞將逐漸收回，以免擾亂貨幣流通，而發生劣幣驅良幣之現象，此外并聞東北方面，台灣方面，及新疆方面，現在流通之各種貨幣，屆時亦將規定比率，以便統一發行。」

這一椿驚人心目的消息，立刻很迅速的傳播到金融市場的每一個角落，頓時，人心大受震動，於是金鈔遂風而起，始於意達三十六萬，爲近日未有之高價，美鈔也造成六千五百元之紀錄，至十九日，[illegible]，開市仍在三六左右盤旋，一般商人之心情，又轉平靜，午回漲至三十五萬，午後因又有謠言，美鈔也暫降至六千元，這一漲一落，無增無減的局面，二十日續[illegible]，美鈔近[illegible]，仍[illegible]還有一定度，瓦大的[illegible]波動吧！

十二月二十日晚寄

市商會公告欄

股款臨時收據不須附貼印花

市商會呈函財政部解說

南京財政部鈞鑒：奉鈞部京直三字第五六〇五號批示，爲五層樓酒家臨時收據，是否貼花一案，略以臨時收據與公司股票，兩者性質迥異，各具憑證效能，所稱免貼印花一節，於法無據，未便照准，仰即知照等因，查股款臨時收據，係收到股款後，股票尚未印發前，給與股東收據，爲暫時替代股票，將來憑以換發正式股票之憑證，爲證明股東權義關係之單據，與保險單才發前之暫代單性質相同，印花稅稅率表第九目，對於保險之暫代單，在未超過規定期限二分之一，將來仍發正式保險單者，暫代單可無庸貼花，是股款臨時收據，如在一定期間以內，仍發正式股票者，依照前例，似可無庸貼花，以免一證兩稅，此在制定法案時，雖未經立法當局預爲計及，但事理既屬共通，似不妨取同一解釋，以資補充，而昭平允，爰就前電所未及者，再行續晰陳明，仰祈鈞部鑒核示遵，實爲公便。上海市商會叩亥寢　中華民國三十五年十二月廿六日

公商法令

上海市市有不動產管理辦法

第一條　本市市有不動產之管理，除法令另有規定外，悉依本辦法管理之。

第二條　本辦法所稱市有不動產指市區範圍以內市有之土地及其定着物。

第三條　市政府對於轄區內市有不動產有依法使用收益及處分之權。

第四條　市內市有不動產應由其現在使用或管理機關於該項不動產所在地區，備具土地憑證暨證件向地政局辦理登記。

第五條　市內無主土地應由地政局查明事實予以登記。

第六條　市內市有不動產之產權證據由財政局保管。

第七條　市有公地之管理包括（一）使用（二）撥用（三）放租（四）設定負担或典佃等事項由地政局主管惟對於以上各項之處置須簽具意見會同財政局提經市政會議通過。

第八條　市有地上定着物之管理包括（一）使用（二）撥用（三）出租（四）設定負担或出售等事項由財政局主管惟對於以上各項之處置須簽具意見會同地政局提經市政會議通過並送由地政局辦理登記。

第九條　凡請租市有土地或定着物者應塡具聲請書並附使用計劃送主管局審核。

第十條　市有不動產之價額或租金額由地政局財政局依法會同規定之。

第十一條　市有不動產承租人應於訂約時繳納相等於兩個月租金額之損害保證金。前項保證金應於解約時發還。（未完）

特寫 從大豆充燃料說起

本報長春特約記者 張矢

大豆在長春已經變成燃料了，原因很簡單，一噸大豆的價值，僅不過一萬三四千元（流通券），一噸煤的價錢最低也得一萬六七千元，大豆裏含油的成分很多，比煤容易燃燒，[illegible]用大豆作成的豆餅燒起來，[illegible]，豆餅儲藏又方便，拉運又容易，而且不像買煤那樣困難，可以隨便買到，所以也難怪人們都普遍的燒起大豆和豆餅來。

＝大豆光榮的歷史＝

大豆除了可以做燃料外，[illegible]

[illegible]外貿易大宗出口品的百分之八十五，從第一次世界大戰終結起，二十多年，大豆始終佔我國對外貿易大宗出口品的「第一把金交椅」，每年輸出量，要有二千餘萬市擔，豆油每年的輸出量更多，達四千餘萬市擔，豆餅也可以輸出二千餘萬市擔，用它們可以換取國際市場，大豆先生的兄弟姊妹，對於國民經濟有重要的決定性。

自從日人發動了九一八，一時他們搶掠的[illegible]

到了一九〇八年，東北的大豆，首批運到了倫敦，它在榨油工業上，掀起了一個新的浪花，因此，世界人士得以更進一步的認識了它，同時我國的大豆，才得以踏進了國際貿易的大門，一躍而爲中國主要的出口物品。以後，由於大豆的用途，引起了英，美，日，德各國學者的興趣，經過長時間多次研究的結果，大家都認爲大豆的確是一種了不起的東西，於是美國首先廣泛的栽培起大豆來，美國，德國等工業先進的國家，也都對大豆的用途，感到萬分吃驚，尤其是日本，垂涎已久的東北的大豆，正好比一塊又美又鮮的肥肉，它具有一種極大的誘惑力，日本之所以冒險侵佔東北，主要是受了東北大豆的引誘，日本之所以有力量發動七七和一二八，這也不外因爲他已經搶掠去東北的大豆，一頁血腥的第二次世界大戰史，大豆也曾構成了它內在的有力原因的一種。

＝大豆的產量和用途＝

大豆是我國的特產，尤其是東北的特產，像山東，河南，山西，以及長江流域各省，雖然也都出產它，可是產量並不多，品質也不如東北那樣好，據統計的結果，每年東北各省（熱河除外）大豆的產量，超過三百五十餘萬公噸，再配合上長江流域，黃河流域各省的產量，總計達六百餘萬公噸，中國大豆的產量已經[illegible]苦功高的戰士。

談到大豆的用途，更值得人們驚駭，不但把它代替煤白白的燒掉了有些可惜，就是用最原始的方法和樣式，馬馬虎虎的把它吃掉了，也使人感到可惜，它的工業價值，實在超過了它單純的食用價值，它眞是東北的寶貝，中國的寶貝！

它的用途，至爲廣大，最顯著的，可以把它製成豆餅和豆油，豆餅可以用作肥料，飼料，醬油，豆乳，液體塗料，藥料，營養素，調味素，乾酪素，造紙工業上它也是一種重要的原料，如今東北各地又新發明用它代替煤炭做燃料，這眞是一個偉大藝術的創作！

豆油除了是一個供食用外，由豆油而生產的副品爲油漆，由油到漆，由漆到漆布，大豆可被用爲絕好的塑工原料，此外像潤滑油和人造液體燃料，也都用豆油造成，液體燃料中包括：（一）重油，（二）中油，（三）輕油，（四）可燃氣體等，其次爲硬化油，包括（一）脂代用品，（二）中酪代用品，（三）臘燭，（四）肥料等，再次爲甘油，包括（一）化裝品（二）醫藥品，（三）火藥原料等，復次爲精製油，包括脂酪代用品等，最後，他的用途尚可照明，現在的豆油燈，仍爲東北各農家所慣用，又如烹飪料等日常生活原料等等，總之大豆的用途，由衣到食，由輕工業到重工業，由平時到戰時，幾乎無處不包羅着它的直接價值和間接價值的。

像今日美國，用豆餅造成乾酪工業，在輔工業中佔主要地位，成爲人造樹膠和造紙的主要成分。美國更廣爲利用大豆，對於油漆工業，和油氈工業，印刷工業，以及應用到電木工業上。

又經過研究的結果，發現了可以從大豆中提取蛋白質，製成乾酪膠，做爲航空工程的原料，在這次大戰裏，起初日德通商，日本把東北的大豆，換來了德國不少的重工業機器，同時德國應用大豆作成了卅餘種軍需品，和十幾種食料品，日本也曾利用大豆纖維製成很漂亮的衣料，美國福特公司，也產生了用大豆爲原始材料的汽車，又用豆製作出若干種人造橡皮來，至於近來在上海市場上傾銷的美國玻璃皮貨，（玻璃皮手包，玻璃皮鞋，玻璃皮大衣等）它的成分，是不是也含有一部分大豆原料在裏面？這實在是一個不可猜想的謎。

大豆的用途還有單就它食用的價值來說，它含有極豐富的營養成分，主要爲蛋白質，脂肪質，澱粉質等，僅就豆汁的營養價值來說，它可以和牛乳雞蛋成比例，這樣看來，大豆確實不愧爲一宗寶貝，而是一宗千變萬化，奧妙無窮的奇珍。

＝大豆之所以被燒＝

大豆雖然有這麼廣大的用途，可是，在一般國人的眼裏，簡直看成不值錢的泥沙一樣，尤其在東北，眞可稱之謂取之不盡，用之不竭，試想東北的耕地面積，有一千七百卌餘萬陌（每陌一六，二七六畝）之多，全東北（熱河除外）三角洲平野，和松花江盆地的冲積土壤一帶的農作物有四十餘種之多，大豆就佔了總產量的多，除了年產達一千八百餘萬噸之高粱，包米，谷子，小麥等一千四百五十餘萬噸，所以中國貿易，每年都是入超若干倍，可是東北貿易却相反的要出超若干倍，它主要的原因就在這裏。

如今廣大的東北，雖然大半尚未收復，可是，僅僅收復區糧食的數量也頗有可觀，這些糧食，東北當地，當然用它不了，應當向內地運輸，或者大量向海外輸出，東北的老百姓，在春耕的時候，用高利貸取得了農業資金，所謂，春耕，夏耘，秋收，這一年的支出，完全靠用糧食換來的錢去抵補，他們的衣料費，農具費以及一切日常生活應當購買的物品，也完全要靠多季賣糧的收入來解決，假若糧食不能輸出，糧食在東北供過於求，市場上呈露不景氣，不但他們的購買力減低，他們的糧食不賣錢，而且他們的一切問題，都難能解決，以致大多數的農民們受到致命的打擊，更嚴重的說起來，會直接引起農村破產的危機，這就是所謂「穀賤傷農」的原理，也就是東北農業經濟的特殊性。

今日的東北，恰巧犯了上述的毛病，因爲政治問題，軍事問題，交通問題，運輸問題，都未能解決，被號稱爲東北三大港的大連，營口，安東，現在也都不能出口，大連尚未接收，自無出口之可言，安東港現仍不能利用，營口因已遼河結冰，船舶不能進出口，更加上北寧路的車輛不足，商運一時陷於停頓狀態，在這許多惡劣的客觀條件下，東北的糧食，無法輸出，於是東北糧價，普遍的下跌，東北特產大豆的價值，也日漸低落，竟致於一噸大豆的價值，要比一噸煤的價值還要低下，這種現象，在東北荒嚴重的長春市裏，更異常顯著，在這種畸形變態的經濟現象下，可憐大豆（豆餅）先生，竟做了煤的「替死鬼」，長春市多少人家的一火爐裏，在不斷的燃燒大豆的煙，一年來，農民們血汗結晶的大豆，竟變成一片青烟，飄渺的飛到天空裏去。（完）

金融物價統計日誌

中央銀行經濟研究處編

各重要城市金融物價統計（卅五年十二月廿五日）

城市	黃金（每市兩）	美鈔（每美元）	申匯（千元）	米中等（市石）	小麥中等（市石）	食油（市担）	棉花（市担）	棉紗廿支（每包）	煤（每噸）
瀋陽	[illegible]	六·六五〇	一·〇五	[illegible]	[illegible]	九五·〇〇〇	[illegible]	[illegible]	四五·〇〇〇
漲跌	[illegible]	×七·一%	—	[illegible]	[illegible]	—	×五·〇%	×一·七%	—
南京	[illegible]	[illegible]	[illegible]	[illegible]	[illegible]	[illegible]	[illegible]	[illegible]	五八〇·〇〇〇
漲跌	[illegible]	[illegible]	[illegible]	[illegible]	[illegible]	—	—	×〇·九%	—
漢口	[illegible]	六·八	[illegible]	[illegible]	[illegible]	[illegible]	[illegible]	[illegible]	四四〇·〇〇〇
漲跌	×四·九%	×二·九%	—	—	—	▲四·一%	—	—	▲四·八%
天津	三八九·〇〇〇	六·七五〇	[illegible]	九·五〇〇	[illegible]	九七·〇〇〇	三三〇·〇〇〇	[illegible]	[illegible]
漲跌	×二·五%	×一·五%	[illegible]	▲〇·八%	—	▲五·二%	—	▲一·五%	▲〇·八%
北平	[illegible]	六·七五〇	一·〇二五	九三·〇〇〇	八〇·二五〇	一四〇·〇〇〇	三〇〇·〇〇〇	二·四〇〇·〇〇〇	一三〇·〇〇〇
漲跌	×五·八%	×二·九%	—	▲三·三%	▲一·九%	▲七·七%	—	▲三·四%	—
青島	[illegible]	六·八〇〇	[illegible]	[illegible]	八一·六〇〇	[illegible]	[illegible]	[illegible]	[illegible]
漲跌	×六·五%	×六·八%	—	×二·五%	×一·九%	—	—	×四·〇%	—
濟南	[illegible]	—	一·〇三〇	一五八·〇〇〇	六八·五〇〇	八五·〇〇〇	[illegible]	[illegible]	[illegible]
漲跌	×〇·五%	—	—	—	—	—	×七·七%	—	—
西安	[illegible]	六·〇〇〇	[illegible]	一五〇·〇〇〇	八八·〇〇〇	一八〇·〇〇〇	一七〇·〇〇〇	[illegible]	[illegible]
漲跌	×四·八%	▲五·三%	—	▲三·四%	▲一·一%	—	—	×〇·七%	×一·六%
蘭州	[illegible]	—	[illegible]	一四〇·〇〇〇	[illegible]	八五·〇〇〇	[illegible]	[illegible]	一五〇·〇〇〇
漲跌	×六·〇%	—	—	▲七·七%	▲一五·四%	▲六·三%	—	—	—
成都	[illegible]	六·四〇〇	[illegible]	四四·〇〇〇	三九·〇〇〇	一三一·〇〇〇	[illegible]	[illegible]	一八五·〇〇〇
漲跌	[illegible]	[illegible]	[illegible]	[illegible]	[illegible]	[illegible]	[illegible]	[illegible]	[illegible]
重慶	[illegible]	[illegible]	[illegible]	[illegible]	[illegible]	[illegible]	[illegible]	[illegible]	[illegible]
漲跌	[illegible]	[illegible]	[illegible]	[illegible]	[illegible]	[illegible]	[illegible]	[illegible]	[illegible]
福州	[illegible]	[illegible]	[illegible]	[illegible]	[illegible]	[illegible]	[illegible]	[illegible]	[illegible]
漲跌	[illegible]	[illegible]	[illegible]	[illegible]	[illegible]	[illegible]	[illegible]	[illegible]	[illegible]
廣州	[illegible]	[illegible]	[illegible]	[illegible]	[illegible]	[illegible]	[illegible]	[illegible]	[illegible]
漲跌	[illegible]	[illegible]	[illegible]	[illegible]	[illegible]	[illegible]	[illegible]	[illegible]	[illegible]
徐州	[illegible]	[illegible]	[illegible]	[illegible]	[illegible]	[illegible]	[illegible]	[illegible]	[illegible]
漲跌	×一·四%	[illegible]	[illegible]	[illegible]	[illegible]	[illegible]	[illegible]	[illegible]	×〇·二%

上海基要商品躉售物價指數

民國二十六年一月至六月＝100　加權幾何平均

項目	總指數	食物	纖維	燃料	金屬	建築材料	雜項
品項數	28	11	3	2	2	2	3
35年 一月	92.842	84.698	114.613	475.111	104.912	61.257	72.788
二月	175.604	162.274	178.579	848.580	282.738	127.082	138.961
三月	255.994	247.564	187.247	1.049.365	845.292	183.329	159.377
四月	258.237	261.618	175.044	780.116	196.354	197.611	153.182
五月	380.725	397.700	187.110	700.698	208.530	465.510	[illegible]
六月	372.375	388.373	196.145	707.400	190.539	420.500	146.311
七月	407.182	428.580	201.168	719.650	242.836	432.170	160.472
八月	482.489	501.075	267.044	856.580	341.077	515.133	209.767
九月	509.156	530.860	280.000	900.560	342.581	520.588	225.345
十月	536.300	540.488	270.408	994.075	397.545	614.143	255.859
十一月	548.425	548.959	324.138	1.032.620	565.300	675.600	264.681
29日	544.888	540.513	334.862	1.188.330	529.800	728.500	285.207
30日	529.688	520.378	334.862	1.233.333	529.800	728.500	285.207
十二月2日	541.088	534.538	334.862	1.233.333	529.800	728.500	258.207
6日	540.088	529.978	340.715	1.342.485	508.213	715.367	292.007
7日	537.325	524.775	341.692	1.417.774	528.213	715.367	289.107
9日	536.225	526.138	334.862	1.363.406	553.029	702.000	289.107
10日	533.028	521.544	334.862	1.374.645	553.029	702.000	293.987
11日	539.550	527.300	348.467	1.371.645	553.029	702.000	301.687
12日	540.400	528.032	348.467	1.374.645	575.413	702.000	301.687
13日	548.475	538.333	349.454	1.352.594	575.418	702.000	301.687
14日	561.588	552.175	353.315	1.382.451	599.800	714.886	320.529
16日	574.357	563.348	353.315	1.355.281	622.300	714.886	302.529
17日	563.013	549.638	368.850	1.412.098	622.900	721.717	302.529
18日	580.214	560.186	368.850	1.640.815	622.300	741.400	304.314
19日	593.129	578.700	375.400	1.705.384	622.300	741.400	304.341
21日	617.657	608.248	376.300	1.750.600	622.800	741.400	298.693
23日	609.814	598.657	367.575	1.889.838	605.588	728.500	293.693
24日	618.857	607.743	373.402	1.899.174	605.588	728.500	269.467
25日	619.814	607.743	373.042	1.936.128	632.200	728.500	300.609
26日	613.144	604.400	364.925	1.746.600	634.171	728.500	300.609
比上日	×1.1%	×0.5%	×2.2%	×9.8%	▲1.7%	—	—

日曆的自訴！

·DF·

我是一個日曆，在去年年底，今年年初，我也正如暴發戶發了國難財和勝利財一樣，衣服穿的飽飽的，是個大大的肚皮，挺腰突肚地好不威風，好不氣概！我被世人尊敬着，你搶我奪地把我供奉在他們的家裏。

我滿以爲我的國難財和勝利財可以永遠地用不完，用不盡，可以快快活活地過一輩子挺腰突肚的生活。可是，「坐吃山空」這句老話，在今日今時的新時代裏，還是仍然運用得着，我的吃虧，便是自豐自滿。對凡事凡物作壁上觀，沒有運用我發國難財及發勝利財的經驗，再去做美貨，囤黃金，搶美鈔，跑香港等等。所以我本來大大的一個肚皮，却一天一天地瘦了下去，到了現在，已變成乾癟，宛如給十幾一樣，人們都說，人窮窮得皮包骨頭，可是我的紙包骨頭，也祇落到最後的幾張了。我很後悔，我雖然發了國難財和勝利財，我不應該如此守份安命下去，人家發財都怕富上加富，富得堵上了天，還有不心滿意足的，偏偏我是一個不能發大財的坯子，發了一點兒國難財和勝利財，便洗手不幹了，便袖手作壁上觀了，結果弄得要保守不能保守，祇一年功夫，弄得永遠來的湯裏去，一切成爲虛空，想起，好不悲切煞人也！

積了這一年三百六十五日的經驗，我現在完全憬悟過來了，做人的道理要不自足，不自足的人們才會有發展，才會發大財。我的失敗便是敗在太自足，太保守方面，臨到末了，要保守，保守不住，在這一年頭做人，肚皮大大的，一年下來，往往變成窮無立錐之地，我便是這樣在一年之中了結了我的一生，唉，我是日曆，却也是今日的人鑑！世上像我日曆這樣遭遇的人們可也不少哩！

江灣飛機場內景

·金子·

江灣飛機場也算是軍事重地的，沒有認識人，可不能踏進去，就是你有「許可證」，但進口處的美國M.P.和憲兵一定會給你一些麻煩，如果是有軍階級，從大門口到機場只消半支捲烟的時候，假使步行而無階級，那麼祇少也要一個鐘頭，你相信嗎？有個朋友去參觀飛機場，不知他怎麼搞的，跑來跑去仍去的車子，纔把帶出去，這機場的面積原是相當大的。

飛機場內，滿得有到上海數百餘架，很有秩序地一排一排的，排例在大跑道的兩旁。

「美國人是大孩子」，這話一些也不錯，每一隻飛機驅殼上或在耳朵旁邊，都畫了些漫畫，或寫上些女人的名字，有些是紀念他的愛人，有些在紀念他兄弟，朋友，還有些紀念他的愛人。

他們的畫，很有天才，線條很調和，但總不了美人和酒的情調。

有一架飛機，最值得敬仰，成績好，曾經飛越喜馬拉雅山（一百五十餘次，每一次都在他的機旁印上一個駱駝，滿了一百次，印上一個大的白色駱駝，可說打破了飛越駝峯的新紀錄。）駕駛員是華僑，名叫史賈脫，劉全於那麼許多運輸機，一半是由航委會接收的，一半是賣給本市中央航空公司的。

當穿過第三號跑道，那面有不少P51和P21型的重轟炸和驅逐機，都是航委會的。還有不少運輸機，有不少飛將軍上下在那兒作俯衝式與滾浪式的練習。大草地上，不少退役飛機，都躺在那裏休息，好像在說：抗戰時候日夜奔走，現在應該休息了。有人在機頭上檢查，他們穿了黃制服，是中央航空公司派來修理的人員。

笑·典

·宏學譯·

「你在奏挽歌的時候，總是常常會哭？」

「我自己也不知道——只是每次彈奏，眼淚就會流出來。」

櫥窗是商店的眼睛

·施文·

聖誕節已經過了，新年就要到了，這一時的商店櫥窗，莫不爭奇鬥豔，打扮得特別好看。棉花鋪設的雪景，錫紙所做的星星，各種各樣的陳設，吸引路人的注意。

從使人注意而對其間的商品發生了興趣，櫥窗完成了她的廣告的功效。

有人說：眼睛是靈魂的窗。我說：櫥窗是商店的眼睛。

眼睛的靈活和明亮，在審美上佔很重要的分量；櫥窗陳設的漂亮與否？能或多或少的影響了主顧的購買慾望。

某大公司被打掉了十二塊玻璃櫥窗，到現在還沒有配置，用磚砌沒了，結果就如有人瞎了眼睛，那種灰黯遲鈍的感覺，是任何人所會引起的。

我們看慣了花團錦簇的各種櫥窗，一定會想到從前時候商店的石庫牆門是如何的呆笨和古板得可笑。

一個櫥窗的設計，應該有如舞台上的佈景。第一要論讀到時間，端五節放一位聖誕老人是沒有意思的；平常日子也不必擺上月餅的廣告。

其次櫥窗的佈置，應該注意到色彩的調和，大紅也好，大綠也好，可不能弄得一團糟，使人見了有混濁不清之感。色彩上太刺眼的，也會趕跑了觀賞者。

再有一點，我總覺得，有些櫥窗擺了太多的貨物，幾乎成了堆棧。

一個櫥窗，也有如一幅圖，是一種藝術，牠的功能，不祇在使觀者怡悅，更重要的還是一種有力量的廣告。聰明的商人，會懂得這些的。

花飛

何家文

第九：可與人言無二三 【一二五】

法鉄瞧着金太太坐下，說道：「我們昨天晚上和今天早上說的話，都一律取消。」這正是個青天霹靂，說的金太太和金岱英全愕然。金太太對法鉄瞧着，問道：「你說什麼？」法鉄道：「一律取消。」金太太道：「岱英，我耳朵，從八一三戰事起，耳朵給轟炸聾了，聽不出你說什麼？」金岱英問道：「爸爸是說取消什麼？敢是不再租房子和買房子了？」法鉄道：「這和房子問題沒關係，我先前說的，給你預備一筆婚事費用五百塊錢，現在不能預備了。」金岱英道：「爸爸先是說預備五百萬到七百萬，後來我要得多些，已經增加到一千萬。」金太太也變了臉色道：「不錯，法鉄剛才親口說的，是一千萬，怎麼變了五百萬。」法鉄笑道：「現在你說是二千萬也好，我已經不在籌劃這筆錢了。」

母子少不得要問他，爲了什麼原因，出乎爾，反乎爾。金太太問起來，聲氣就咄咄逼人，金岱英問起來，却和緩得多，法鉄鼻子裏哼出一聲來道：「有人告訴我。」話說到這裏，停頓下去，金太太道：「誰呀？」法鉄道：「不管是誰，總是有人告訴我，你所說的黃小姐，是渾名叫做林肯小姐的那個人，那個人完全是一個女拐子，你一萬萬不是她的敵手，別說一千萬，就是一百萬十萬，拿去了，就是到了拐子的手裏了，結果是一事無成，不知道則已，知道了，就防你們上她的當。」事情眞是出於意料之外。金太太繃着臉問道：「你怎麼知道我們會上當。你根沒有見過黃小姐，怎麼知道會上她的當，說是上了別人的當好得多。」金岱英[illegible]道：「爸爸，你如果不信的話，可以帶了兒子同去，請黃小姐和爸爸見上一面，爸爸看了她的人，就可以知道是拐子不是。」法鉄道：「我不用看了，我不用看了。」金太太道：「這個事情不對的，麗英在背後挑撥是非，我不能饒過她的。本來說得好好的，到了她房裏去一轉，男人就會聽了她的鬼話。」法鉄道：「我不是聽她說的，是聽旁人說的。」金太太追究道：「旁人是誰，你說給我聽。」法鉄[illegible]：「[illegible]」[illegible]了一筆鉅大的支出。」

會場一角　·葉飛·

大糞變質

·辛南·

糞有優劣，肥將不同，營養好的，拉出來的糞也好，反之，連糞也不行！好的糞，黃澄澄有一層「油脂」；劣糞，就色雜而黯。

鄉下的種田人，就愛黃澄澄的糞，肥而且有力，與普通肥料不同。鄰近上海的農家，向來就愛買上海運去的糞，他們知道：上海人比鄉下人吃得好，當然，大糞也好。

昨天，碰見一個老農，偶然談起糞來，他慨乎地說：上海的糞也一年不如一年了，幾十年來，糞質一年年劣下去，大概上海人也在漸漸地窮了吧？

這出乎意料的老農的推想，把我嚇了一跳，一個目不識丁的老農，居然能洞悉這表面上還算繁華的上海的內情，而且，還是從大糞上看出來的！

上海不行，別處呢？當然也不行了！

低下至於大糞，猶可在此看出國民生活的變化，如從一處看，能不興有不寒而慄之感哉！

「爲什麼你不將這花朶住耳朶？」

×　×

「我現在愛上了一個美麗的少女，但她是非常貧窮。另外有一個很富有的少女，對我也很有意思。照你的意思，你是娶富的，還是娶窮的？」

「我將和有錢的結婚，而和窮的要好。」

×　×

「你知道嗎？我的愛人送了我一件漂亮的皮大衣。」

「那可使你可以溫暖些。」

「並不，他不過是想使我安靜些！」

×　×

「我眞是灰心極了，除了地理一科外，全都不及格。」

「地理怎會及格的呢？」

「我沒有選讀這一科。」

×　×

「媽媽，爸爸什麼時候才回來？」

「你的爸爸是敵偽部隊裏一個很勇敢的人。」

「他在敵偽部隊裏幹些什麼？」

休息與辦公

·小販·

[illegible]，[illegible]「辦公」不能解作坐辦公時間解。休息不能解作人人全部同時休息，否則，「辦公」將貽盡天下，害盡天下蒼生了。

新片『民族的火花』主角王丹鳳·顧也魯·嚴化

催眠歌

·橫翁·

△杭杭代表要開會，天天開會太無聊，廢話多而正話少，杭杭代表要睏覺。

△杭杭代表要睏覺，勒殺吊死議不了，不如睏覺來得好，杭杭代表要睏覺。

△杭杭代表要睏覺，還都各人有巧妙，談來談去老腔調，杭杭代表要睏覺。

△杭杭代表要睏覺，一妻一夫引人笑，憲法居然乾坤倒，杭杭代表要睏覺。

△杭杭代表要睏覺，說話氣味最難熬，還是喝茶吃蛋糕，杭杭代表要睏覺。

「他是一個偵探。」

「他偵探誰呀？」

「呀，那是秘密！」

×　×

「讓我能看一看我上次借給你的那本書。」

「那本書使你感動得很嗎？」

「不，——我女朋友的電話號碼記在那本書上面呀。」

國貨急口令

·國潮·

國貨如今變了「國貨」，政府曾下令禁止商人國貨，不知要否視爲國貨？否則，不妨請政府代爲國貨打個路，以免不再成爛貨而被目爲國貨。

成都的：「姑姑筵」

·碧翁·

在成都，說起姑姑筵，眞是誰人不知，那個不曉，其實也不過如此。但她最著名的「香酥鴨子」，却果然名不虛傳。

原來「姑姑筵」是一家酒菜館的招牌，據她們的宣傳說：是前清光緒寺正卿的內眷，學得了清朝御用菜的本領，便在外邊開設館子，一直到如今，她們座上，根本沒有醬油醋之類，而吃客對於她們的菜看也根本不能嫌鹹嫌淡，假如說有人需要傳遞調味品的話，她們非但不睬，並且將白眼相加的。她們廳堂的佈置，非常雅潔，牆上字畫多出名家手筆，[illegible]也均爲女性。可是在一次有一個陌生客人，要小便而尋廁所，找到了她們的廚房裏去，幾乎被她們包圍起來，罵他以老爺，那客人莫名其妙，把這情形告訴同來的朋友。朋友告訴他說：「入境問禁」，[illegible]她們的廚房是秘密，不許任何人擅入。

航輪動態

華倫「義大利特」號裝來麵粉三萬五千袋

由加拿大來今日進口

△總統之「□□總統」號，定於廿八日由白渡橋碼頭繼續其世界航程，經香港，馬尼剌，新加坡，哥倫坡，孟買，蘇彝士運河，吉坡賽，拿坡爾，馬賽至紐約，留滬五日，載客二十二人，裝出桐油及貨物約八百噸，接客小輪定今日下午二時由海軍碼頭出發。

△大英之「□□□」號，定於今午由公和祥碼頭開倫敦，取道香港新加坡吉埠賽，裝出貨物一千五百噸，內有花生豆餅八百噸，生絲一百包，猪鬃三百箱。

△華倫之「義大利特」號，由加拿大溫哥華，可望於今日下午進口，裝來麵粉三萬五千八百九十六袋。

△怡和之「永生」號，定於今午由英聯碼頭開香港，載客一百五十八人，裝出貨物三百卅噸。

△總統之「戈登將軍」號，於昨午由招商局北棧碼頭開香港，[illegible]由舊金山至香港馬尼剌旅客一千三百六十五人。

△大英之「戴納克司」號，定於今午由孟買取道新加坡抵達吳淞，於廿八日進口，泊招商局中棧，裝來貨物二千二百卅噸，內有棉花七千九百六十四包，[illegible]箱。

△渣華之「台文特廳」號，由紐約來，已延期至四日，如氣候正常，可望於今日抵埠，泊浦東藍烟囪碼頭，裝來貨物七千噸，大半爲煙葉，鐵條，鐵板，香烟白報紙等件。

△華倫之「耶各生」號，由美國來，可望於卅日抵埠，裝來總物資三千九百六十噸，內有棉花子五百〇一噸，燒鹼卅噸，商貨七百四十噸，內有棉花三千三百包，硫化鹼片五十九噸，錯片卅五噸，松香卅噸，柏油一百五十一噸，奶粉六噸，無線電一噸，雜貨一多。

△太古之「我來西週谷」號，由利物浦經新加坡來滬，可望於月底到滬，泊浦東藍烟囪，裝來貨物三千一百噸。

△太古之「河南」輪由香港來，定於昨日進口，載來旅客一百卅七人，裝來米五千〇廿五袋，影片六箱，煤炭二千八百七十四袋，皮革一百卅一捆，泊黃浦灘碼頭。

△燃委會之「中東」輪由基隆來，於昨日進口，泊三菱一號下碼頭，裝來煤屑九千七百八十八噸。

△燃委會之「天龍」輪，前日由秦皇島來，泊董家渡中碼頭，裝來一號煤屑四千六百噸，二號煤屑四千九百噸。

△騮亭之「甦格瑞」號，由紐約來滬，泊虬江碼頭，裝來貨物三千八百四十七噸，內有汽油二萬一千九百桶，人造白臘五百八十三桶，松香一百五十桶，白蠟一百卅五桶，錯片一百〇二箱，汽車兩箱。

輪船進口表

船名	日期	何處來	輪船公司
好柱	十二·廿七	南京	招商局
Nidreid	十二·廿七		華倫
Empire Monntain	十二·廿七		怡和
Samdiway	十二·廿七	美國	藍烟囪
Tenax	十二·廿七	新加坡	大英
Derwent Hall	十二·廿七	紐約	渣華
Philae	十二·廿七	歐洲	渣華
漢陽	十二·廿七	香港	太古
Harmse Alberni	十二·廿七		渣華
Perns	十二·廿七	新加坡	亞細亞
寧海	十二·廿七	香港	太古
牛莊	十二·廿八	新加坡	太古
Donald Macleay	十二·廿八	撲特蘭	福來
民權	十二·廿八	宜昌	民生
海黔	十二·廿八	基隆	招商局
民哲	十二·廿九	宜昌	民生
Malacca	十二·廿九	歐洲	寶隆
Fort ST-Antoine	十二·廿九	歐洲	寶隆
Newzealand Vic	十二·廿九	舊金山	怡和
Golden West	十二·廿九	大西洋	美灣
Andrew Jackson	十二·三十	高爾夫	華倫
Marine Lynx	十二·三十	舊金山	美國總統
Pres Grant	十二·三十	舊金山	美國總統
Joseph Bradley	十二·卅一	撲特蘭	福來
Panamerican	十二·卅一		美國總統
Tresillian	十二·卅一	美國	藍烟囪
Cape Meredith	一·一	美國	美灣
Ben vorlich	一·一		益隆
President Mckinley	一·二	舊金山	美國總統
Edward Eervett	一·二	溫可愛	福來

輪船出口表

內河綫

船名	日期	開往地點	停泊地點	輪船公司
康	十二·廿七	口岸	五號碼頭	大達大通
寶豐	十二·廿七	任家港		中山東一路A七號
衡陽	十二·廿七	舟山 海門		江西中路六〇號
大達	十二·廿七	漢口	大達碼頭	大達大通
洋	十二·廿八	口岸	外灘碼頭	北蘇州路
通濟	十二·廿八	口岸	三號碼頭	廣東路
蘇	十二·廿八	寧波 海門	十六號碼頭	江西路
靜	十二·廿八	寧波	金利源	招商局
山	十二·廿八	寧波 溫州		天主堂街
入華	十二·廿八	寧波	大達碼頭	北京路506號
永	十二·廿九	口岸	外灘碼頭	大達大通
豐	十二·廿九	天生港	十二號碼頭	大達大通
利生	十二·廿九	浙江 海門		勸工大樓三一室
江寧	十二·卅	紹興 寧波	金利源碼頭	招商局
華近	十二·卅	江北	外灘碼頭	外灘碼頭134號
茫江	十二·卅	口岸	外灘碼頭	大達大通
鴻大	十二·卅一	漢口	大達碼頭	大達大通

華南綫

船名	日期	開往地點	停泊地點	輪船公司
永生	十二·廿七	香港		怡和
光展	十二·廿七	溫州		中正東路九號12室
大來	十二·廿七	基隆	楊家渡	中正東路九號
海浙	十二·廿八	基隆	虬江碼頭	招商局
海宙	十二·廿八	高雄	楊家渡	招商局
海杭	十二·廿九	廣東 汕頭	金利源	招商局
延閩	十二·廿九	香港		太古
漢陽	十二·三十	香港		太古
寧海	十二·三十	香港		太古
牛莊	十二·卅一	香港		太古
Daghastani	一·十三	香港		怡和

南洋綫

船名	日期	開往地點	停泊地點	輪船公司
Derwent Hall	十二·三十	香港 馬尼剌		渣華
Greenville Vic	十二·卅一	香港 馬尼剌	公和祥碼頭	怡和
Marine Lynx	一·二	香港 馬尼剌		美國總統
Philae	一·二	馬賽		渣華
Furman Vic	一·四	香港 馬尼剌		美國總統
Newzerland Vic	一·五	香港 馬尼剌		怡和
芝核連加	一·五	馬尼剌		渣華

北洋綫

船名	日期	開往地點	停泊地點	輪船公司
海鄂	十二·廿七	連雲港	廿四—廿五浮筒	招商局
海地	十二·廿七	青島	鄰軍碼頭	招商局
永灝	十二·廿七	青島	石油碼頭	招商局
河南	十二·廿八	天津	太古碼頭	太古
黃海	十二·廿八	天津		民生

國外綫

船名	日期	開往地點	停泊地點	輪船公司
Paes monroe	十二·廿七	紐約		美國總統
Vassheim	十二·廿七	馬賽		綿昌
華聯	十二·廿八	澳洲雪梨		中山東一路一八號
Staghound	十二·廿八	紐約		美國總統
Pre Madison	十二·卅	舊金山 洛杉磯		美國總統
Lake Atlin	一·一	溫可愛		怡和
Malacca	一·二	曼斯陸		寶隆
Tropic Star	一·三			寶隆
Gertrude Maerck	一·三	紐約		捷成
Gen. Meigs	一·三	舊金山		美國總統
Philae	一·五	歐洲		渣華
Skidmore Vic	一·七	舊金山 紐約		美國總統
Pres Mckinley	一·三	舊金山 洛杉磯		美國總統
Gen. gordon	一·八	香港 舊金山		美國總統
Ben vorlich	一·八	倫敦		圓明園路一〇〇號
Kafiristan	一·九	澳洲		怡和

船名	日期	開往地點	輪船公司
Resolute	一·二	紐約	美國總統
Gen-Meigs	一·二	舊金山	美國總統
Fatung	一·二	加拿大	保和
Tay bank	一·二	非洲	保和
Kafiristan	一·三	澳洲	怡和
White sands	一·三		華倫
Sdmund Fanning	一·三		福來
Henry M-Stephens	一·三	撲特蘭	福來
芝核連加	一·三	南洋	渣華
Eastgate	一·三	紐約	天祥
Hermion	一·三	奧斯陸	天祥
Daghostan	一·三	澳洲	怡和
Henry M-Stephens	一·四	撲特蘭	福來
Corlock	一·四		保和
Rutland Vic	一·五	紐約	美國總統
Alfred E-Smith	一·五		美國總統
Turan	一·八	溫可愛	怡和

今日遊藝節目

黃金大戲院　電話84114　今夜　李麒麟童（麒派帝）　李玉茹（青皇后）　劇情如火如茶　明末遺恨　李金鴻　金素秋　紅桃山

共舞台　電話R4803　今夜獻演　第五集七劍十三俠　★郭玉崑上鞭雙鞭★　蛇人變相　人形通看　怪醫生　夜襲殺人　蛇蠍美人

中國大戲院　電話97177　茲因梅博士赴京參加國民大會演劇　本院於即日起暫停五日　廿九日起照常開演　諸希公鑒　本院謹啓

天蟾舞台　電話90560　注意下期陣容　明日露佈

大舞台　電話90200 92020　今夜獻演　二集荒江女俠　巨鷹攫人空中激鬥

大華　禁宮迷魂　大上海　幻想曲　金都　天字第一號　金城　亡命之徒　滬光　鐵骨冰心　新光　同病不相憐　巴黎　公主與海盜　金門　牝牲女兒　四海　京華血淚　東海　出水芙蓉　蓬萊　中華萬歲　國聯　天方夜譚　海光　碧玉簪　皇后　天字第一號

民族的火花　三院同時隆重獻映

大光明　神鎗手　美琪　南京　狄安娜　彩鳳清歌　國泰　一曲難忘　麗都　紗籠英雄　杜美　血肉山河　上海　神鷹萬里　泰山　紅淚影　滬東　鴛鴦淚　山西　封面女郎　四川　血海雄記　嘉興　學府風光　百老匯　十字街頭　浙江　四壯士　亞蒙　國外血滴子